

✦ contents.

羽幌町地震・津波防災訓練を実施しました ②

除雪作業にご理解とご協力を！ ④

税金の納付を忘れていませんか？ ⑤

こんにちは保健師です | インフルエンザ一問一答～みんなで知って、みんなで注意！～ ⑦

情報プラザ | 年末年始の休みと水道事業者の当番 ⑫



炊き出し訓練が行われました



自衛隊員がカレーライス(300食)を作り、日赤奉仕団のみなさんが防災訓練の参加者などへ配給しました。



自主的に炊き出し訓練を行った緑町第1町内会のみなさん。おにぎり20人分と豚汁を作りました。



防災訓練の様子



羽幌町地震・津波防災訓練を実施しました

北海道北西沖で地震による津波が発生した場合を想定して、内閣府(国)と北海道、羽幌町が共催し、地域住民が参加する津波避難訓練をはじめとした防災訓練を実施しました。

雪がチラチラ降る、寒い日となった11月5日、午前9時にサイレン吹鳴のあと、離島を含めシェイクアウト訓練(地震の際の安全確保行動)「まず低く、頭を守り、動かない」を行いました。続いて、津波浸水予測地域の町民は津波避難訓練へと移り、並行して、メイン会場となった中央公民館では、情報伝達訓練も実施しました。

9時5分、大津波警報発表により、町から広報車で対象地域へ避難指示を発令し避難を呼びかけ、今回の訓練では、指定緊急避難場所の中央公民館、総合体育館、築港集会所、羽幌中学校、川北青少年育成センターへ避難を実施しました。町民のみなさんは徒歩などで避難行動をとり、各指定緊急避難場所へは計137名



が集まりました。避難完了後、中央公民館において、全町民を対象とした防災に関する研修および体験訓練が実施され、大ホールでは防災に関する講話として、旭川地方気象台から「地震・津波に備える」地震と津波から身を守る」株式会社総合防災ソリューションから「避難所の開設・運営に係わる課題と対応」についてお話しを聞きました。また、ロビーでは防災資機材の展示も行われ、参加者の関心を引いていました。子ども向けには映像を使った防災教室も開かれ、子どもたちは話に聞き入っていました。

中央公民館の外では、自衛隊の特殊車両、パトカー、白バイ、消防車、救急車などが展示され、普段あまり見ることができない特殊車両に、説明を聞きながら真剣に見入る子どもたちや町民のみなさんが後をたちま

せんでした。炊き出し訓練も行われ、自衛隊員の調理で用意された300食分のカレーライスを、日赤奉仕団から参加者などへ配りました。また、緑町第1町内会のみなさんは、自主的に炊き出し訓練を行い、おにぎり20人分と豚汁を作りました。

訓練の最後に駒井町長は「災害はいつ起こるかかわからないことを改めて認識し、実際に災害が起こったときは、本日の訓練を通して得た経験が生かされるものと考えております。」と結びました。

今回の訓練は関係機関の連携強化、地域住民の防災力の向上を推進し、津波災害時における人的被害の軽減を図ることを目的に実施しました。

参加者のみなさんも、自宅から避難場所までの移動に掛かる時間や避難場所への持ち物など、実際に訓練に参加することで改めて確認することが多かったのではないのでしょうか。

災害はいつ襲ってくるかわかりません。自らの安全は自ら守ることが防災の基本です。もしもの時の備えは万全ですか?災害時に慌てず行動するために、日頃から家族で、職場で、地域で話し合っ



除雪作業にご理解とご協力を！

ルールとマナーを守り快適な冬に

町の除雪体制は？

町内の除雪は町道等は町が、国道は国が、道道は北海道がそれぞれ行っています。平成28年度の除雪計画では町道の除雪延長は、一部の歩道を含めて約128.8キロメートル。総経費は1億2千86万円となっています。

町の除雪作業は、すべての路線を民間事業者に委託して実施しています(委託先は、下記お問い合わせをご覧ください)。

期間中、委託事業者と綿密な連絡体制をとり除雪を実施します。

ご協力をお願いします

除雪作業がスムーズに行われるように、ルールとマナーを守り、快適な冬道を確保するため、ご理解とご協力をお願いします。



路上駐車禁止！

路上駐車は、除雪作業の障害になり円滑な作業の妨げになります。また、交通事故の原因にもなります。



道路に雪出ししないで！

雪出しは、交通事故の原因となり非常に危険です。また、歩道に物を置くと、除雪作業の障害になります。



玄関先はみなさんのご協力

重機での除雪作業は、玄関や車庫前に雪が残ります。各家庭のご協力をお願いします。

雪捨て場の利用

昨年と同様に雪捨て場を指定しています。一般家庭用は朝日、事業所用は汐見です。搬入する際は、なるべく奥まで行って捨てるようにしてください。みんなで使う雪捨て場です。ルールを守って使いましょう。

※事業所のみなさまへ
下記の雪捨て場以外に栄町と浜町に事業所用の雪捨て場を準備しています。ただし、利用する場合は、町の許可を得たうえで、町が指示する方法により適正に作業することが条件となります。利用を希望される事業者は必ず建設課へご連絡ください。

事業所用 場所：汐見



一般家庭用

場所：朝日 (6条通りと朝日団地の間)



※事業所用の雪を一般家庭用の雪捨て場に捨てるケースが一部で見受けられます。事業所用は汐見の雪捨て場を利用してください。



除雪に関するお問い合わせ

町道等

【市街・原野地区】

- ・羽幌町道路環境事業協同組合 (建設課 電話 62-1285)
- ・羽幌町建設課 電話 68-7005 (課直通)

【天売地区】

- ・天売小型運輸(有) 電話 01648-3-5116
- 【焼尻地区】
- ・(株)焼尻小型 電話 01648-2-3560

国道や道道

【国道(232号)】

- ・北海道開発局留萌開発建設部 羽幌道路事務所 電話 62-2499

【道道】

- ・留萌振興局留萌建設管理部 羽幌出張所 電話 62-1256

税金の納付を忘れていませんか？

税金や各種使用料は、町民のみなさんの福祉や教育など、生活に必要なさまざまな活動に使われるたいへん貴重な財源です。町では11月に「滞納整理特別対策本部」を設置して催告書の発送や自宅・勤務先への訪問を行い、納付に応じない方については、給与、預貯金、動産等の差押えも視野に入れ、収納の向上を図っています。

平成27年度町税収納状況

平成27年度の町税収納額は6億9,677万円余りで、収納率は99.5%です。ほとんどの納税者のみなさんが年度内に納めていただいているなか、毎年約1%の滞納があります。

町では、納期内納税をいただいている9割以上の町民のみなさんとの公平性を確保するため、滞納者には財産差押えなどの滞納処分を行い、強制的に税金を徴収しています。

便利な納付方法をご利用ください

お仕事の都合などで役場や金融機関の窓口で納付することが難しい方は、以下の方法で納付することが出来ます。納期内納付にご協力をお願いします。

▶コンビニ納付

全国のコンビニエンスストアで納付することが出来ます。営業時間内であれば、土日、祝日、夜間でも納付することが出来ます。

【納付できる税金】

道町民税普通徴収・国民健康保険税・固定資産税・軽自動車税

【利用できるコンビニエンスストア】

セイコーマート、セブンイレブン等納付書裏面に記載のある店舗

▶口座振替

ご希望の預金口座から納期限末日に自動的に町税などを納付する方法です。収め忘れや納期ごとに出かける手間がなくなります。口座振替をご希望の方は、下記取扱金融機関にて手続きしてください。手続きの際は、口座振替される預金口座のお届け印が必要になります。※口座振替は依頼月の15日までに役場で受付した場合、依頼月より振替できます。16日以降受付分は、翌月からの振替となりますのでご了承ください。

【納付できる税金等】

道町民税普通徴収・国民健康保険税・固定資産税・軽自動車税
公営住宅使用料、単独住宅使用料、介護保険料、後期高齢者医療保険料 など

【利用できる金融機関】

北海道銀行羽幌支店、留萌信用金庫羽幌支店、郵便局



町税などを滞納すると・・・

納付が無い場合は、納税の公平性を確保するため「国民健康保険証の有効期間短縮」など行政サービスの制限を加えています。

また、給与・預貯金・動産などの財産を調査し差押えを執行します。動産についてはインターネット公売（ヤフー官公庁オークション）を利用して換価し滞納のある税金に充てます。

滞納処分の流れ

(町税などを納期限までに納付しない場合)

督促・催告

納期限を過ぎると督促状や催告書を発送します。



財産調査

給与や預貯金、動産などの財産調査を実施します。



滞納処分

発見できた財産の差押えを行います。



換価処分

差押えた財産を換金し、滞納分へ充てます。

事情がある場合は相談を

特別な事情で納期限までに納められないときは、財務課税務係までご相談ください。

☎ 相談・お問い合わせ

財務課税務係

☎ 0164-68-7002 (係直通)

✉ z-zeimu@townhaboro.lg.jp



Dr. 佐々尾の健康カルテ

「在宅医療」という言葉を
ご存知でしょうか？イメー
ジは「自宅での医療」と想像
はできるかもしれませんが、
実は内容は多種多様です。

現在「地域包括ケアシステ
ム」の構築を日本各地の自治
体で目指しています。これは
住民のみなさんが長く住み
慣れた地域で老後も過ごす
ことができるよう、医療や介
護・福祉が連携するシステ
ムです。2025年に向けて全
国で整備を進めているので
すが、2025年は団塊の世
代が後期高齢者となり、国民
の3人に1人が65歳以上と
なる、超高齢化社会を迎える
ためです。

このとき、若い働き盛りの
世代は、今よりも減ってしま
います。働き手が減るとい
うことは、病院で働く人も、介
護施設で働く人も減ります。
この他にも様々な要因があ
りますが、入院できるベッド

の数は、現在よりも減ってい
く方向です。このときに住み
慣れた地域で暮らせるよう
にしていくのか、いまから9
年後にいざ考えるのでは遅
く、それは「待ったなし」で今
から進めなければなりません。
この羽幌の地域にある医
療や介護の資源を上手に活
かして、病気になる前に
「病院で過ごす事だけでは
なく、それ以外の選択肢を積
極的に選べるようにしてい
く時代になっていきます。

その選択肢の1つが「自
宅」であるわけですが、「在宅
医療」とは必ずしも「自宅」に
限らず、「グループホーム」や
「特別養護老人ホーム」など
の「施設」も含まれます。さ
て、この「在宅医療」について、
8月下旬から9月中旬にか
けて、当院の内科でアンケー
トを行いましたので、次回に
その結果をお話ししたいと
思います。

(北海道立羽幌病院 内科 佐々尾 航 医師)

北海道立羽幌病院からのお知らせ【平成29年1月分外来診療体制】

診療科	月		火		水		木		金		応援医師	受付時間等
	午前	午後	午前	午後	午前	午後	午前	午後	午前	午後		
内科※	○	○	○	—	○	○	○	—	○	○		8:00~11:00、13:30~15:00
(循環器内科)	第4水曜日(25日)午前中のみ ※完全予約制										留萌市立病院より	8:00~11:00
(呼吸器内科)	—	—	—	—	—	—	—	—	○	予約	重原医師	8:00~11:00
(消化器内科)	—	—	—	—	—	—	○	—	—	—	佐々尾医師	8:00~11:00※電話予約可 診察は10:00から
(禁煙外来)	—	—	—	—	—	—	—	—	—	予約	重原医師	
外科	○	—	○	—	○	—	○	—	○	—	札幌医大より	8:00~11:00
整形外科	○	—	○	—	○	—	○	—	○	—	第3・5月曜日(16日・30日)	8:00~11:00
整形外科専門外来	第2・4火曜日(10日・24日)午後										渡部整形外科より	※完全予約制
小児科	○	○	○	—	○	—	○	—	○	—	旭川医大 井上講師 第3・4月曜日 午前・午後 (16日・23日)(変更あり)	4日(水曜日) 午前中のみ 8:00~11:00 13:00~15:00
婦人科	—	—	○	○	—	—	—	—	—	—		8:00~11:00、13:30~15:00
ミルク外来	—	—	予約	予約	—	—	—	—	—	—	当院助産師	電話にて申し込み
眼科※	—	—	○	—	—	—	—	—	—	—	旭川医大より	8:00~11:00
皮膚科	○	—	—	—	—	—	—	—	—	—	札幌医大より	8:00~11:00
耳鼻咽喉科	第1・3水曜日(4日・18日)午前中のみ										札幌医大より	8:00~11:00
泌尿器科	毎週木曜日 午前中のみ										札幌医大より	8:00~10:30
精神科	月1回(紹介患者のみ)										札幌医大より	※完全予約制
巡回診療	上築中央集会所：第2火曜日(1月10日) / 中央老人寿の家：第2木曜日(1月12日)											14:30~15:30

【内科】※予約をしないで受診する方は9時30分からの診療となります。【眼科】※コンタクトレンズの処方はありません。
【お知らせ】ご家族の都合や疲労のため一時的に患者を入院させたい場合、当病院ではレスパイト入院(短期一時入院)を実施して
います。医師や看護師へご相談ください。(期間は最大21日)

【年末年始の外来診療】 12月29日(木)~1月3日(火)まで外来診療はお休みとなります。(緊急性のある患者のみ対応します。)

夜間・土日・祝日の診療についてのお願い

夜間、土日、祝日の診療は緊急性のある重篤な方に限らせていただきます。緊急性のない軽症の方は、平日の診療時間内に受診
するようご協力をお願いします。(症状などで心配なことや、受診を希望される方は、電話でご相談ください。看護師がお受けし、
内容によっては 医師と相談して受診の必要性を判断させていただきます) **お問い合わせ** 北海道立羽幌病院 ☎ 62-6060

インフルエンザ一問一答 ～みんなで知って、みんなで注意！～

文=竹内 志保(保健師)

今回は、インフルエンザについて風邪との違いや予防方法、治療方法、インフルエンザにかかった時の注意事項などについてお話しします。

Q1 風邪とインフルエンザの症状の違いは？

風邪はのどの痛みや鼻水など、部分的な症状が多いです。インフルエンザは感染してから1〜3日の潜伏期を経て突然38℃以上の発熱やせき、のどの痛み、全身のだるさや関節の痛みなど全身症状が出てきます。

Q2 インフルエンザがうつらないようにするにはどうすればいいの？

感染経路を断つことが大切です。人ごみから帰った後は手洗いをしましょう。アルコールを含んだ消毒液で手を消毒するのも効果的です。健康管理も重要です。健康管理も重要ですので抵抗力を落とさないように栄養と睡眠をとりましょう。

また、予防も大切です。予防接種は発症する可能性を減らしたり、かかっても重い症状を防ぎます。ワクチンの効果は接種してから2週間で効果がではじめ、約5カ月間持続すると言われています。

Q3 インフルエンザではどんな症状が出たら病院へいけばいいの？

目安として、比較的急速に38℃以上の発熱があり、せきやのどの痛み、全身のだるさがある場合はインフルエンザに感染している可能性があります。早めに受診しましょう。

Q4 インフルエンザはどうやって治すの？

インフルエンザの治療には、抗インフルエンザ薬というものがあります。薬は医師が必要と認めるときに処方されます。処方された薬は指導に従い服用してください。

Q5 インフルエンザにかかったら、特に気をつけることは？

『他人にうつさない』ことです。同居する家族、特に重症になりやすいお年寄りや子ども等になるべく接触しないよう心がけ、患者さんはできるだけ家族と離れて静養しましょう。

・感染予防のため、1時間に1回程度、短時間でも部屋の換気心がけましょう。

・せきが出るときは、患者さんはマスクをつけましょう。

・高い熱が出て、脱水症状になることがあるので、こまめに水分を補給しましょう。

・患者さんと接する家族もマスクをつけましょう。お世話をした後、こまめに手洗いしましょう。

・熱が下がっても、2日程度は他人にうつす可能性があります。

熱が下がっても2日は学校や職場へ行かないようにし自宅療養することが望ましいでしょう。

Q6 「せきエチケット」とはなんですか？

せきやくしゃみをする時は飛んだ唾液や鼻水に病原体が含まれているかもしれない。せきエチケットとは、正しくマスクをつけたり、ティッシュで口と鼻を覆う、せきやくしゃみをする時には他人から顔をそらせるなど気をつけることです。

(厚生労働省ホームページより)

効果のないマスクの装着例

- ×鼻の部分に隙間がある。
- ×あごが大きく出ている。



正しいマスクの装着方法

- 鼻と口の両方を確実に覆います。
- ゴムひもを耳にかけます。
- フィットするように調整します。



国民年金保険料は口座振替がお得です！

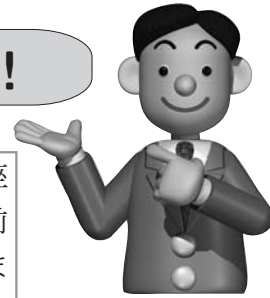

国民年金保険料の納付には、口座振替がご利用できます。口座振替は、現金納付よりも割引額が大きい、「6カ月前納」、「1年前納」、「2年前納」や月々50円割引となる早割制度が用意されています。色々お得な口座振替をぜひご利用ください。

▶口座振替の手続きの方法

【必要なもの】

- ・「納付書」または「年金手帳」
- ・口座振替を行う「通帳」
- ・口座振替を行う通帳の「届出印」

【手続きの場所】

- ・金融機関
- ・留萌年金事務所
(最寄りの年金事務所)

国民年金保険料は クレジットカードでも納付できます！

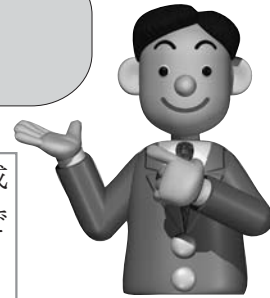

国民年金保険料は、クレジットカードでも納付ができます。平成29年4月からは、新たにクレジットカード納付でも「2年前納」ができるようになり、ますます便利な納付方法になります。
※ただし、有効期限を迎えるクレジットカードの場合、更新時に改めて手続きが必要な場合がありますのでご注意ください。

【新規および有効期限を迎える方の手続きの場所】

留萌年金事務所（最寄りの年金事務所）

電子納付(Pay-easy)の利用について

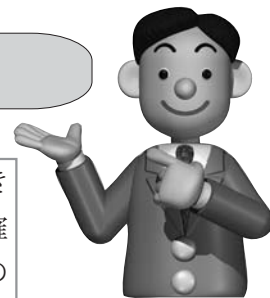

Pay-easyなら、自宅や外出先から、夜間や休日でも納付ができます。納付書に記載されている「収納機関番号」、「納付番号」、「確認番号」をPay-easy対応のATMかインターネットバンキングの画面に入力するだけで納付ができます。
※ただし、コンビニエンスストア内に設置されている複数の銀行に対応しているATMではご利用できません。

まちの出来事

from.
photoclip

11月 | November



1 長年にわたり各種統計調査にご協力いただいている小國美恵子さん、山本志保子さんが北海道知事感謝状(統計功労者)を受賞しました。(11/16)

2 「税を考える週間」に行われる行事の1つ「税に関する高校生の作文」で、斎藤麗さん(羽幌高等学校1年)が、最高賞となる国税庁長官賞を受賞し、16日、羽幌高等学校校長室において伝達式が行われました。(11/16)

3 あざらしおはなし会が優良読書グループ全国表彰に選ばれ賞状と記念品を受け取りました。(11/7)

4 いちい大学の学生が蕎麦打ち体験をしました。この日参加した学生は29名、講師の蕎麦さろん東庵からは7名の方々が参加しました。(11/15)

5 中央公民館にて第64回羽幌町民芸術祭舞台部門の発表が行われました。町内12の文化団体等が出演し琴の演奏から始まり、日本舞踊からバトン、ヒップホップダンスまで様々なジャンルのものが次々と披露され、この日集まった約400人の観客を楽しませ、たくさんの拍手が沸いていました。(11/3)

6 羽幌小学校で「羽小まつり」が体育館、音楽室で行われました。この日は、羽幌保育園、藤幼稚園、認定子ども園・まき子どもたちや保護者の方々も大勢あつまり児童が考えた様々なアトラクションやゲームを楽しみました。(11/18)

まちの出来事はホームページの「フォトクリップ」コーナーでもご紹介しています。

叙勲受章

おめでとーございます

平成28年秋の叙勲および高齢者叙勲において、2名の方が受章され、羽幌町からは榮譽をたたえ記念品を贈呈しました。

平成28年秋の叙勲



有澤 護さん 旭日双光章
(中小企業振興功勞・地方自治功勞)

平成18年から羽幌町商工会会長に就任し、商工会役員として継続30年6カ月、うち会長として10年6カ月努め、平成24年には北海道商工会連合会理事に就任、地域商工業の振興発展に貢献されました。また、平成3年から羽幌町議会議員として平成19年まで4期16年間、当町発展のためご尽力されました。

高齢者叙勲



岩田 慶一さん 瑞宝双光章
(消防功勞・地方自治功勞)

昭和24年に羽幌町消防団に入団されてから、44年余りの永きにわたり消防に精励され、昭和59年からは消防団副団長としてご尽力されました。また、昭和50年から羽幌町議会議員として、平成7年までの5期20年間の永きにわたり当町の振興発展、福祉向上に貢献されました。

2016年

北海道日本ハムファイターズ羽幌町応援大使

武田選手、白村選手が羽幌町にやってきました！

北海道日本ハムファイターズが実施する「北海道179市町村応援大使」事業で羽幌町の応援大使に選ばれました、武田勝投手と白村明弘投手が当町へいらっしゃいました。

羽幌小学校への訪問では子どもたちと質問コーナーやキャッチボールで盛り上がり、また、羽幌中学校と羽幌高校へはサプライズ訪問して生徒たちを驚かせました。



夕方からは中央公民館でトークイベントを行い、町内外から250名のファンが集まりました。谷口HTBアナウンサーの司会で、二人の目から見た今シーズンのチームの様子や選手たちのエピソードなど貴重で面白い話を聞くことができました。イベントの最後には、サイン入りグッズなどが当たる抽選会も行われ、当たったみなさんは選手としっかりと握手をして、楽しいひと時を過ごしました。



武田選手は、今年引退されましたが、新天地でのご活躍、白村選手につきましては、チームでの更なる飛躍を期待しています。1年間、本当にありがとうございました。



町長からお二人へ1年の感謝の意味をこめて、当町の特産品を贈呈しました。また、お二人からは、当町へ特大のサイン入りボールをいただきました。





◇◇◇ 今月の新刊 ◇◇◇

一般書

秋萩の散る

澤田 瞳子 著

総司の夢

小松 エメル 著

望み

雫井 脩介 著

恋のゴンドラ

東野 圭吾 著

十二人の死にたい子どもたち

沖方 丁 著

夜行

森見 登美彦 著

メビウス1974

堂場 瞬一 著

野分けのあとに

和田 真希 著

遠い唇

北村 薫 著

犯罪小説集

吉田 修一 著

煽動者

ジェフリー・ディーヴァー 著

タリト佐藤かなの

かんたんに作れるベビーの小物と服

佐藤 かな 著

白崎茶会の あたらしいおやつ

白崎 裕子 著

児童書

十二支のおもちつき

早川 純子 え

また おこられてん

石川 えりこ 絵

みかんの めいさんち

平田 景 絵

おとうさんねずみのクリスマスイブ

ダニエル・カーク え

ぞくぞく村のにじ色ドラゴン

末吉 暁子 作

おにぼう

くすのき しげのり 作

六時の鐘が鳴ったとき

井上 夕香 作

◇◇◇ おすすめ ・ ご案内 ◇◇◇



ただ生きていく、それだけで素晴らしい

五木 寛之 著 / PHP 研究所

生きる、ということは大変なことです。しかし、私たちは生きていかなければならない。そんな私的なため息の中から生まれた言葉が、読む人々に少しでも慰めと励ましをあたえることができれば、とひそかに祈るばかりです。



しゅくだいとびばこ

福田 岩緒 作 / PHP 研究所

ぼくたち、とべなかつたらどうしよう…。なんど ちょうせんしても、ぶつかるのがこわくて ふみきり板に むかって 思いっきり 走りこめなかった。とびばこの 六段は やっぱり 高かった。

冬休み!

出前おはなし会 in 海鳥センター

楽しいあざらしおはなし会を出張します。ぜひ遊びに来てください。

▶場所: 海鳥センター

▶とき: 12月27日(火)午後2:00から



あざらしおはなし会 1月14日(土)午後2:00から

絵本の読み聞かせをしています。

紙芝居や楽しい遊びもありますよ。気軽にご参加ください。



よう
熊谷 瑤ちゃん (1才3ヶ月)

父 将俊さん 母 聖子さん

リズムに合わせて体を動かすことが大好きです!

キラキラ
きんぐず

掲載希望の3才位までのお子さん募集中。詳しくはお問い合わせください。

地域振興課広報広聴係
☎ 0164-68-7013(課直通)

✉ c-kouhou@town.haboro.lg.jp

11月は例年にないくらい降雪があり、記録的な量になった地域もあります。急な着雪で道路状況も悪くなり、スリップ事故なども多く発生しています。車の運転には十分注意してください。今年もあと少し、年末年始の情報などゆっくりご確認ください。

☎ 0164-68-7013(課直通)
🌐 <http://www.town.haboro.lg.jp/>
✉ c-kouhou@town.haboro.lg.jp

おしらせ



年末年始の休みと水道事業者の当番

役場の業務は年末12月30日で終わり、新年は1月6日から行います。住民票や各種証明書などが必要な方は早めにご請求ください。

なお、休み中の死亡などの届出は、役場庁舎正面右側の職員通用口の「宿直室」で取り扱います。

各施設及び業務の休館(休業)日

施設/業務	休館(休業)日
中央公民館	12月30日～1月3日
総合体育館	12月30日～1月5日
老人福祉センター	12月30日～1月5日
北海道海鳥センター	12月31日～1月5日
ごみ収集業務※	12月31日～1月3日
し尿収集業務	12月31日～1月5日

※ 離島地区のごみ収集業務は次のとおりです。
【天売地区】12月31日～1月4日まで休業
【焼尻地区】12月31日～1月5日まで休業

水道事業者当番

月日	事業者名	電話番号
12月31日	(有)イワサキ設備機器	62-5031
1月1日	(有)マツダ興業	62-1600
2日	北日本設備 ㈱	62-3592
3日	(有)羽幌水道設備	62-5888
4日	(有)イワサキ設備機器	62-5031
5日	(有)マツダ興業	62-1600

忘れずに！1月4日納期限の税金は、
道町民税（第4期分）
国民健康保険税（第6期分）

11月の交通事故・消防に関するお知らせ

羽幌警察署並びに消防署から11月における各件数などのお知らせです。

交通事故情報

区分	当月	(1月からの累計)
発生件数	2件	(6件)
死者	0人	(0人)
負傷者	4人	(9人)

消防情報

区分	当月	(1月からの累計)
救急出動	25件	(356件)
搬送人員	24人	(344人)
火災件数	1件	(4件)
損害額		調査中
死者	0人	(0人)
負傷者	0人	(0人)

競争入札参加資格申請について

平成29・30年度に羽幌町が発注する物品の購入等に関する競争入札に参加するためには、あらかじめ申請を行い入札参加資格を取得する必要があります。今回から業種別分類が変更となりますので、申請の際は前回と同様のものを提出されないようご注意ください。

提出書類など詳細はお問い合わせください。

受付期間 平成29年1月16日(月)～平成29年2月15日(水)
※上記期間終了後も随時受付します。

申請書類 申請書、納税証明書など
※受付期間開始日に町ホームページに申請の手引きと申請様式を掲載しますのでご覧いただき、詳細はお問い合わせください。

資格の有効期限 平成29年4月1日～平成31年3月31日
その他 入札参加資格者になると参加資格名簿に登録されますが、期間中必ずしも入札に参加できるとは限りません。

申請・お問い合わせ

財務課経理係 ☎ 68-7001 (課直通)

学校・家庭・地域みんなでチャレンジ！
「早寝・早起き・朝ごはん」運動



飲酒運転の根絶～その酒で失う信頼 家族の未来～

全国的に「飲酒運転は凶悪犯罪である」という気運が高まっています。その一方で、「捕まらなければ大丈夫」という安易な考えで車を運転する人が多くいます。

お酒を飲むとわずかな量でも運転に大きな影響を及ぼし、重大事故を起こす可能性が高まります。

地域のみなさん一人ひとりが、飲酒運転の根絶に向けて「飲酒運転をしない、させない、許さない」を合言葉に地域全体で飲酒運転根絶の気運を高めましょう！



飲酒運転は、運転者以外も処罰の対象です！

飲酒運転は、ドライバーだけではなく周りにも重い処罰があることを知っていますか？車を運転するおそれのある人にお酒を提供したり、お酒を飲んでいる人に車を提供したり、飲酒運転の車に同乗すると、たとえお酒を飲んでいなくても処罰されます。

お問い合わせ

羽幌警察署 ☎ 62-1110

北海道電力からのお願い

この冬も引き続き「無理のない範囲での節電」にご協力をお願いします。

詳しくは、ほくでんホームページをご覧ください。

ほくでん節電

検索

ほくでん

お問い合わせ

北海道電力(株)羽幌営業所 ☎ 62-1047

給与支払報告書にはマイナンバーの記載を！

マイナンバー制度が導入されたことに伴い、役場へ提出いただく平成28年中の支払に関する「給与支払報告書」には、マイナンバー(個人番号)の記載が必要です。なお、受給者へ交付する「源泉徴収票」には記載不要です(3枚複写の様式は複写されません)。

記載内容を確認のうえ、提出期限までの提出にご協力をお願いします。詳細は、お問い合わせください。

給与支払報告書提出期限 平成29年1月31日(火)

※マイナンバーの記載に伴い、今回提出していただく報告書は様式が変わっていますので注意してください。

お問い合わせ

財務課税務係 ☎ 68-7002 (係直通)

「どんど焼き祭」のお知らせ

町民のみなさんの無病息災を願って、例年同様にどんど焼き祭を実施します。

日時 平成29年1月15日(日) 午前10:00

持込期間 1月13日(金)午後1:00～15日(日)午前10:00

持込場所 羽幌神社境内(各自持込)

※塩化ビニールやプラスチック素材などの部品を外して持ち込み願います。

主催協力

羽幌神社・羽幌町聖徳太子奉讃会

消防歳末特別警戒「12月25日～31日」

寒さも厳しくなり、暖房器具など火を使うことが多くなるため、不注意や不始末などから火災が多く発生しています。大切な命や財産を守るため、火気使用箇所の再点検をお願いします。

- 暖房器具の適切な取扱いと、就寝時・外出時は火の元を点検しましょう。
- 住宅用火災警報器の設置徹底、適切な維持管理及び経年劣化した住宅用火災警報器の交換をしましょう。住宅用火災警報器は住宅防火対策の「切り札」です。火災発生時にきちんと作動するように日頃から点検とお手入れをしましょう。
- タバコの投げ捨て、寝タバコはやめましょう。
- ガスコンロなどのそばを離れるときは必ず火を消しましょう。

統一防火標語

「消しましょう その火その時 その場所で」

各消防団出初式の日程

天売消防団 / 焼尻消防団 1月5日(木)

羽幌消防団 1月7日(土)

※纏組による纏振り披露

はぼろ温泉サセットプラザ 1階吐き - 午前11:20から



お問い合わせ

北留萌消防組合消防署予防課 ☎ 62-1246

!! DANCE発表会 Dream of stage～自分らしく踊る～

ダンスグループ3団体が集まり、出演者総勢90名でクリスマス・イブにステキなステージをみなさんにお届けします。ぜひ見に来てください!

日時 12月24日(土) 開場午後2:00/開演 午後2:30
場所 中央公民館大ホール **入場料** 無料
出演団体 LUSH Dance School
Smug face
PLMBAバトン羽幌教室

お問い合わせ 中央公民館内
社会教育課社会教育係 ☎ 62-1178

募集

羽幌町職員（電気係職員）の募集

次のとおり職員を募集しています。希望される方はご応募ください。

募集職種 電気係職員 **募集人員** 2名
勤務場所 焼尻発電所(大字焼尻字豊崎)
職務内容 発電所業務(電力動向の監視、発電設備の保守・点検及び建物の維持管理)
資格要件 ・高等学校卒業の資格を有する(見込みの)者
・年齢30歳以下(平成29年3月31日時点)で、焼尻島に居住可能な者※町有住宅(有償)あり。
・普通自動車運転免許(AT限定不可)を有する(見込みの)者
・第2種電気工事士、乙種第4類危険物取扱者の資格を有する者または、採用後5年以内に自己負担で取得可能な者
採用日 平成29年4月1日
給与等 職員の給与に関する条例等による
申込書類 (1) 受験申込書(羽幌町指定様式)
※縦4cm×横3cm写真貼付
(2) 身上申告書(羽幌町指定様式)
※(1)(2)の様式は羽幌町へ請求していただくか、ホームページからダウンロードしてください。
(3) 成績証明書(最終学校分)
(4) 取得している免許証・資格証の写し
申込期限 平成28年12月30日(金)午後5:30(必着)郵送可
試験方法 面接(口頭試問)、小論文
試験日等 後日申込者に通知します。

申込・お問い合わせ 〒078-4198 羽幌町南町1番地の1
総務課職員係 ☎ 0164-62-1211

!! 町民スキー場「びゅー」は12/17オープン!

オープン当日はリフト無料運行

いよいよスキーシーズンです。今シーズンも安全第一に、子どもから大人まで安心して楽しめるスキー場を目指します。
ご来場をお待ちしています。



オープン予定 12月17日(土) 午前10:00
開設時間

月	曜日	時間
12~2月	月・土・日曜日	午前10:00~午後5:00
	火~金曜日	午前10:00~午後9:00
3月	月曜日	閉鎖
	火~金曜日	午後5:00~午後9:00 (祝日の場合は午後1:00~午後9:00)
	土・日曜日	午後1:00~午後5:00

※オープンの日程は積雪状況により変更になる場合がありますので、あらかじめご了承ください。
※気象庁から大雪、暴風、暴風雪警報などが発令された場合は、スキー場を閉鎖する場合があります。

お問い合わせ 中央公民館内
社会教育課体育振興係 ☎ 62-1178

!! 「よりみちの駅クリスマス」を開催します

今年も開催! 「よりみちの駅クリスマス」。ご家族で体験でき楽しめるイベント盛りだくさん! 庁舎内に設置したクリスマスツリーにLEDライトを飾り点灯式も行います。



日時 12月17日(土) 午後1:30~午後4:30
場所 北海道留萌合同庁舎(留萌市住之江町2丁目)
内容 フリーマーケット、クリスマスツリー点灯式、リースやミニツリー作り親子体験、コンサート など

お問い合わせ
留萌振興局総合案内 ☎ 0164-42-8404

!! 平成29年成人式に伴う氏名等の公表について

町教育委員会では、町個人情報保護条例に基づき、本人の同意を得た方については新成人の名簿を作成し、式典会場で来場者にお渡しします。また、各報道機関にも氏名などを紹介する予定です。

案内状は、11月1日現在で、町に住民登録されている方、住民登録がない方で公民館へ申込みがあった方に送付しますが、本人の出席と名簿への情報提供の意思を必ず電話にてご連絡ください。

※案内状に記載の締切日を過ぎた場合や連絡のない場合は、氏名などの公表について「同意しない」としますので、あらかじめご了承ください。

お問い合わせ 中央公民館内
社会教育課社会教育係 ☎ 62-1178

!! 雇用保険の適用拡大等について

平成29年1月1日から雇用保険が次のとおり適用拡大等となります。詳しくは、お問い合わせください。

適用拡大等の内容

- ・65歳以上の人も雇用保険の適用対象となります。
- ・65歳以上の被保険者も教育訓練給付金や介護休業給付金などの支給対象となります。
- ・育児休業、介護休業給付金の要件を見直します。

お問い合わせ
ハローワーク留萌 ☎ 0164-42-0388

!! イベント・行事

!! 日本の凧展を開催します

毎年恒例となった日本の凧展を今年も開催します。大凧や連凧など全国各地の色鮮やかで珍しい凧がご覧になれます。

期間 平成28年12月28日(水)~平成29年1月12日(木)
会場 中央公民館展示スペース



お問い合わせ 中央公民館内
社会教育課社会教育係 ☎ 62-1178

!! 役場地球温暖化対策実行計画の結果公表

町では、平成26年度に「第2次羽幌町役場地球温暖化対策実行計画」を策定し、役場の仕事から排出されるCO2(温室効果ガス)の排出抑制に取り組んでいます。

平成27年度の点検・検討結果

基準年の平成19年度と比較したところ15.13%削減という結果となり、昨年に続き目標の8%減を上回る事ができました。

町内の照明器具(街灯など)を省電力のLED化、天売島の生ごみ処理の方法を変更したことなどにより大幅な削減に繋がりました。

引き続き節約に心がけ、役場では削減の取り組みを推進します。

温室効果ガス(CO2)	平成19年度(基準年度)	目標	平成27年度
排出量(kg)※	3,225,374.8	2,967,344.9	2,837,343.1
削減量(kg)	-	△258,029.9	△488,031.7
削減率(%)	-	△8.0	△15.13

※温室効果ガス排出量は、燃料や電気の年間使用量に、二酸化炭素排出係数を用いて計算し算出しています。計画や点検・検討結果の詳細は、町ホームページでご覧になれます。

お問い合わせ
町民課環境衛生係 ☎ 68-7003(課直通)

!! 育児・介護休業法が改正されます

平成29年1月1日から改正施行され、より育児・介護と仕事の両立がしやすくなります。主な内容は次のとおりです。詳細はお問い合わせいただくか、ホームページでご確認ください。

改正の主な内容

- ・介護休業の分割取得可
- ・介護休暇、看護休暇の単位取得の柔軟化
- ・介護のための残業免除の新設
- ・育児休業および介護休業が取得できる有期契約労働者の範囲が拡大
- ・いわゆるマハラ・パ・カ等の防止措置の新設 など

お問い合わせ 厚生労働省北海道労働局
雇用環境・均等部指導課 ☎ 011-709-2715
HP <http://hokkaido-roudoukyoku.jsite.mhlw.go.jp>

＋ 1月の保健・子育てカレンダー

町内の保健事業や子育て教室などの日程を掲載しています。市街地区総合健診について詳しくは別配布のチラシでご確認ください。

日付	事業	受付・実施時間	会場
11日(水)	苺くらぶ	午前9:30～	健康センター
12日(木)	あいあいサ〜クル	午前9:30～	健康センター
12日(木)	1歳6カ月児健診	午後0:30～	健康センター
13日(金)	離乳食教室	午前10:00～	健康センター
16日(月)	小苺くらぶ	午前9:30～	健康センター
19日(木)	あいあいサ〜クル	午前9:30～	健康センター
23日(月)	苺くらぶ	午前9:30～	健康センター
26日(木)	乳児健診	午後1:00～	健康センター
28日(土)～ 29日(日)	市街冬季総合健診	午前6:00～	健康センター
30日(月)	小苺くらぶ	午前9:30～	健康センター

※冬季総合健診の申込期限は12月21日(水)です。詳細については配布されているチラシでご確認ください。

お問い合わせ すこやか健康センター内
健康支援課保健係 ☎ 62-6020

「うさこちゃん あそびの広場」であそぼう

親子で参加できる子育て教室です。楽しい子育ての輪、友だちの輪を広げませんか。

日時 毎週火・金曜日 午前9:30～午前11:00

会場 すこやか健康センター

対象 幼稚園・保育園に未入園のお子さんと保護者

内容 保育士による手遊び ほか

お問い合わせ 羽幌保育園内
子育て支援センター ☎ 62-1656

ママのための「学び」サークル 羽幌ままなび

ママさんがいろいろなことを学ぶ事ができる講座を開催しています。興味のある講座に参加してみてください。メンバー募集中です。

12月・1月の予定

12/14(水) バレエストレッチで運動不足解消！

12/22(木) 陶芸講座～自分だけのオリジナル器を作ろう！

1/18(水) 持ち寄りランチ会♪

詳細はこちらから

羽幌ままなびHP <http://www.c-sqr.net/c/cs32357/>

Facebookページ 「羽幌ままなび」

お問い合わせ 竹中・工藤

竹中☎ 090-9242-0670 ✉tomokinha_dur@ezweb.ne.jp

👤 1月の定例相談

年金相談

年金の加入状況の確認、納付書や年金手帳の再発行依頼など年金に係る相談を受け付けています。

相談には予約が必要です

希望される方は、相談日の一週間前までにご予約ください。(定員になり次第、締め切る場合があります)

日時 1月12日(木) 午前10:00～午後4:00

会場 役場4階 大会議室

予約・お問い合わせ

日本年金機構留萌年金事務所 ☎ 0164-43-7211

行政相談

行政に関することでわからないことがあれば、お気軽にご相談ください。相談内容の秘密は厳守されます。

日時 1月11日(水) 午前10:00～正午

会場 役場1階 相談室

お問い合わせ 町民課総合受付係 ☎ 68-7003 (課直通)

心配ごと相談

住民のみなさんの心配ごとへの対応として、心配ごと相談所を毎月1回開催しています。

日時 1月23日(月) 午後1:30～午後4:00

会場 勤労青少年ホーム

お問い合わせ

羽幌町社会福祉協議会 ☎ 69-2311

健康相談

個別の健康相談や血圧測定などを行います。

日時 1月24日(火) 午前10:00～午前11:00

会場 川北老人福祉センター

お問い合わせ すこやか健康センター内

健康支援課保健係 ☎ 62-6020

健康



＋ 1月の急病診療当番医

道立羽幌病院については土・日曜日及び祝日を含め、救急診療を行っています。

15日(日) 苫前クリニック
(苫前町字苫前)
☎ 64-9070



👤 臨時職員(図書室日曜・祝日業務)の募集

中央公民館図書室では次のとおり臨時職員を募集します。希望される方はご応募ください。

募集人員 1名

勤務場所 中央公民館図書室

勤務内容 図書室業務等

・カウンターでの接客(図書の貸出・返却受付、レファレンスサービス等)

・開館準備および閉館後の作業 など

資格要件 ・パソコンが使用できる方

(図書システム等の操作)

・羽幌町に居住し、通勤可能な方

(在住予定者含む)

・図書館司書の資格者優遇

勤務時間 午前9:45～午後5:15(休憩1時間含む)

日曜日、祝日勤務 ※休館日を除く

平成29年1月1日～平成29年3月31日

報酬 日額 6,130円

福利厚生 労災保険加入

応募方法 市販の履歴書(顔写真貼付)に必要事項を記入のうえ、12月27日(必着)までに申し込んでください。※郵送可

選考方法 履歴書による書類選考、面接※日程は後日通知

申込・お問い合わせ 〒078-4106 羽幌町南6条2丁目

中央公民館内 社会教育課 ☎ 0164-62-1178

相談



👤 障がいに関する事ご相談ください

年齢や障がいの種類、障害者手帳の有無は問いません。無料で相談できますので気軽にご利用ください。

日時 毎週 水曜日 午前9:00～午後5:00(祝日除く)

会場 スタジオ囲炉裏(羽幌町寿町2番地の5)

連絡・お問い合わせ

NPO法人 ウェルアナザーデザイン

☎ 0164-56-1662/080-5723-9264(携帯電話)

👤 ナイタースキー教室参加者募集

スキーに接する機会を広めるため、羽幌スキー連盟主催のナイタースキー教室を開催します。

開催日 平成29年1月12日・17日・19日・24日・26日・31日
(火・木曜日、計6回開催)

時間 午後7:00～午後8:30

会場 町民スキー場「びゅー」

対象 小学4年生以上(初心者及び中級程度の方)

※小学3年生以下は1月7日からの少年スキー学校をご利用ください(4年以下が利用できます)。

募集人員 初心者 20名／中級者 10名 程度

受講料 一般 3,000円／中学生以下 2,000円

※リフト料金は自己負担です。

保険料 大人 1,850円／小人 800円

(スポーツ傷害保険未加入で希望者)

申込方法 平成29年1月10日までに受講料等を添えて総合体育館パワデールへ申し込んでください。

後援 ・羽幌町教育委員会・はぼろ総合型スポーツクラブ

【スキー検定情報】

■ジュニアテスト 1回目…平成29年1月21日(土)

2回目…平成29年2月18日(土)

■級別テスト 平成29年2月26日(日)

(会場は町民スキー場「びゅー」)

お問い合わせ

羽幌スキー連盟教育部 佐々木 ☎ 68-7008(役場内)

町営住宅空き情報

次の町営住宅の入居者を募集しています。

団地名	所在地	家賃	間取り	空き戸数
栄町南団地	栄町175番地	5,400円～ 22,400円	2DK 3DK	14戸
北町団地	北町52番地 北町54番地	5,100円～ 10,100円	2DK 3DK	7戸
若葉団地	北5条2丁目	33,000円	1LDK	3戸
汐見団地	汐見317番地	22,000円	4LDK	1戸

※上記の内容は11月末現在です。

■申し込みから入居までは、概ね半月から1カ月程度かかります。ただし、状況により異なる場合があります。

■申込者が複数の場合は、住宅困窮度合により入居者を選考します。

■申し込みは、入居申込書に必要書類を添付して申し込みください。

※各団地により異なる要件がありますので、詳しくはお問い合わせください。

☎ **申込・お問い合わせ** 町民課住宅係 ☎ 68-7003(課直通)

人のうごき

平成28年11月届出分を掲載(希望者のみ)

おたんじょう

九谷 健太 ^{けんた} くん	(修司・瞳)	南2の2
河村 柗磨 ^{しゅうま} くん	(学・まり)	港町
阿部 蓮 ^{れん} くん	(トヲヨル・麻衣)	栄町

ごけっこん

杉澤 正志 ^{まさはら} さん	曾根 春香 ^{はるか} さん	南7の5
為井 洋介 ^{ひろし} さん	穴田 優子 ^{ゆうこ} さん	北大通

おくやみ

池田 佑一郎 ^{ゆういちろう} さん	73歳	南大通
泉 昭一 ^{あきひ} さん	73歳	緑町
木村 時美 ^{ときみ} さん	76歳	南大通
佐々木 操 ^{ささき} さん	92歳	天売
長谷川 正師 ^{まさし} さん	72歳	北町
小林 大成 ^{たいせい} さん	0歳	南町
石黒 キ工 ^{きこう} さん	93歳	焼尻

人口と世帯数(11月末)

人口	7,323人	(-1)
男	3,503人	(-3)
女	3,820人	(+2)
世帯数	3,655世帯	(-6)
	()は前月比	

地域おこし協力隊 焼尻隊員の日記



不便を不便と感じなくなりました。少しは馴染んできたのでしょうか？

島では協力隊としての任務でもある、高齢者福祉や子育て支援に關しての業務を行っていくため、日々、高齢者世帯や子育て世帯を訪問させて頂いています。そして、島での日常生活で不便なことや要望を聞かせて頂いています。島内でも居住地区で、違った意見・要望を伺うことが出来まし

たが、その要望等に応えることを直ぐに実現するのは困難なものが多かったことに気付かせられました。しかし、これらの要望等に徐々にでも応えらる施策を考えていきたいと考えています。今年度は、お聞かせ頂いたことをまとめ、次年度の活動に役立てたいと思います。

新年からは、羽幌町の地域おこし協力隊は、私だけになってしまいます。新しい隊員が配置される(？)までは、何とか生き延びて地域に貢献していきたいと思っています。自身の目標として、家に



この子供達のがのびのびと過ごせる島を目指して！

引きこもること無く、少しでも家から出て、島の自然を堪能するべくアウトドアを満喫したいと思っています。島の高齢者の皆さんも、もつと普段触れることのない新しいことに触れましょう！

「焼尻地区 高齢者支援等担当 三浦 信行」

パンドラの箱(刺繍サークル)

パンドラの箱を開けると災いが出てくると言いますが、私たちの箱には楽しいことがいっぱい詰まっているのです。蓋を開けると刺繍や、編み物、手作り小物など、また楽しいお喋りや、美味しいお弁当など、たくさん飛び出します。あなたもそっと、パンドラの箱を覗いてみてください。

☆入会希望者は下記まで☆
中央公民館 ☎62-1178

- 例会 第2・4土曜日 午前10:00から
- 場所 中央公民館第1研修室



編集後記

先月は日本ハムファイターズの応援大使である武田選手と白村選手が当町にやってきました。学校訪問では教室に顔を出すだけで、子どもたちは大喜び。小学校の質問コーナーでは、テレビや球場で見ることができない、選手の素の部分を見ることができたと思います。キヤッチボールをした時は、二人が投げるたびに、そのスピードやコントロールの良さに「オ〜」と野球をやっている子どもでもない子ども目キラキラさせていました。

いろんなスポーツでスゴイ選手に触れる機会があると、それだけで感動したり、憧れたりすることがあると思います。今回の訪問で、選手と触れ合った子どもたちの顔を見て改めてそう感じました。(K)

