

▶ contents:

笑顔に満ちたまちづくりに向けて 羽幌町長 舟橋 泰博 ②

町の景気回復をめざして 羽幌町議会議長 橋本 修司 ③

保険料の納付は口座振替でも！ ④

情報プラザ | ご存じですか？フィルタリング ⑩



笑顔に満ちたまちづくりに向けて

羽幌町長 舟橋 泰博

町民のみなさま、あけましておめでとございます。

輝かしい新春を、みなさまと迎えることができましたことを、心からお慶び申し上げます。

みなさまには、日頃よりそれぞれの分野でご活躍をされ、町の活性化のためにご尽力を頂いておりますこと、さらに、町政に対しご理解とご協力を頂いておりますことに厚くお礼申し上げます。

思えば昨年は、一昨年より続いた燃料の高騰や景気の低迷により、引き続き厳しい状況にありましたが、各事業所における営業(作業)の圧縮や他燃料の活用、各家庭での防寒対策など、それぞれが経営努力や節

約を重ね、相当なご労苦により困難を乗り越えられてきたと存じます。

本町の1年を振り返りますと、財政事情が厳しい中ではありますが、みなさまのご理解をいただき、長年の懸案事項であった特別養護老人ホームの改築や、羽幌中学校の耐震化の設計に着手し、将来に向けた公共施設の整備がスタートした年となりました。

また、数多くのプロ野球選手を輩出する大学野球界の名門であります「亜細亜大学硬式野球部」による夏季合宿が行われました。その間、選手のプレーを一目見ようと、たくさんの方がグラウンドを訪れ、激励の言葉をかけていただき、さらには自転車貸し出しへのご協力など、みなさま

の「あたたかい気持ち」をいっそう感じた年でもありました。

さて、本年は本町と友好町村の関係を継続しております。富山県砺波市「たいら地域」との交流が30年を迎える年でもあります。これまで人や文化を通じた様々な交流事業を行ってきましたが、今後も交流を継続し、地域を支える新たな力の育成に努めます。

そして、みなさまと職員が手を携え、知恵と力を注ぎ、子どもからお年寄りまで誰もが安心して暮らすために、本町が抱える医療過疎の問題、産業振興策、老朽施設への対応など、たくさん課題の解決と進むべき「まちづくり」に向け、まい進していく所

存でございます。

どうか本年も、みなさまが何よりもご健康でありますように、

各産業において、一年間の安全操業が確保され、豊作・豊漁に恵まれた実り多い明るい年になりますように、そして、多くの方々が本町を訪れ、地域の購買力が向上されますこと、さらには、みなさまが笑顔で過ごすことのできる1年でありまして、新年を心からお祈りいたしまして、新年のご挨拶とさせていただきます。



町の景気回復をめざして

羽幌町議会議長 橋本 修司

新年明けましておめでとございませう。
ご家族お揃いで2009年の新春をお
迎える事と存じます。皆様には、日頃から
町議会に対するご理解とご協力を頂き厚
くお礼を申し上げます。

本年も皆様の負託に応える議会として
決意を新たに羽幌町の振興発展の為、更に
精進して参りますので、引き続きご支援を
賜りますようお願い致します。

昨年を振り返りますと、国内外共にまさ
に激動の一年でありました。海外では、ア
フガニスタンやインドで繰り返されたテ
ロ事件、自然災害では十数万人の犠牲者が
出たミャンマー直撃サイクロンと中国四
川省の大地震、20年振りでアジア圏で開催
された北京オリンピック、アメリカ史上初
黒人大統領候補オバマ氏圧勝、そして米
国の住宅バブル崩壊(サブプライムローン問
題)の影響による100年に一度あるなし
の金融恐慌は、世界中に深刻な経済不安を
もたらすこととなります。

国内では、産地偽装や厚生年金改ざん
汚染米の転売等依然反省がみられない問
題や、秋葉原無差別殺傷と元厚生労働省事
務次官連続殺傷事件、後期高齢者医療制度

が開始、福田首相が1年足らずで辞任し麻
生内閣が誕生したこと、明るい話題では、
益川、小林、南部三氏のノーベル物理学賞
受賞、5年間イラク復興に貢献された航空
自衛隊の撤収、スポーツ界では特に若者の
活躍が目立った年であり、五輪平泳ぎ金メ
ダル二連覇の北島選手をはじめ柔道の上
野選手、女子ソフトボールではこん身の4
13球投げぬいた上野選手のプレーが思
い出されます。

ほか、17歳のプロゴルファー石川遼選手、
テニスの錦織選手の活躍がありました。

道内では、羽幌産米や焼尻めん羊ラム肉
も一役担った洞爺湖サミット、道産新米
「ゆめぴりか」の誕生、暮れに報道された北
海道新幹線着工の見通しは、道民待望の事
業であり実現を願っております。

町内では、米穀乾燥貯蔵施設が完成し新
米約9万俵が処理出荷されました。ほか
では、亜細亜大学野球部の合宿、救急医療
に対応するドクターヘリ道北地域配備を
道や国に要望する為に行われた試験フラ
イトに、道立羽幌病院や消防署等関係機関
が連携して初期治療と搬送訓練が行われ

ました。原油価格高騰の影響が心配され
た基幹産業別動向について、農業では水稲
が前年に次ぐ豊作で、市場における道産米
の人氣が上昇傾向にありますことから本
年も期待を寄せております。漁業では、計
画総漁獲高はクリアされましたが本土に
おけるサケ漁、たこ漁が不振に終わしまし
た。両島地区のこうなご、ヤリイカ漁が不
漁で幻となりつつあり心配されます。

商工観光建設業では、町外大型ショッピ
ング志向に加え不況下の消費購買力低下
や公共事業の抑制等、各業種共通して厳し
い試練の年となりました。

議会活動では、定例会4回、臨時会4回、
議会運営委員会7回、文教厚生常任委員会
9回、総務産業常任委員会10回、医療問題
調査研究特別委員会2回、議員全員協議会
と議員説明会が10回で、主な概要は特別養
護老人ホームが個室ユニット60床、多床室
50床を承認しコンベ設計業者の選定と設
計費の追加補正・羽幌中学校耐震補強工事
設計費追加補正・留萌中部三町村広域畜場
建設事業(3町の負担割について継続審議
中)羽幌町都市計画マスタープラン承認
雇用促進住宅売却方針に伴う現地視察と

入居管理者との懇談会、まちづくり応援寄
付条例審議・議決等があります。

さて、迎えた平成21年、かつてない全国
的な景気不況は、羽幌町にとっても厳しい
行財政運営が強いられますが、行政、議会、
住民が知恵を出し勇気を出して将来に悔
いを残さない町づくり、不況の流れを変え
る希望の年でありたいと願います。

町の21年度予算では、特老改築工事が大
型公共事業として計上されます。健全財
政を維持しつつ一方、新年早々に国会で審
議・成立予定の二次補正と国の21年度予算
及び支庁再編に伴う地域振興に向けた北
海道政策等が、本町経済の不振や雇用不
安に対応された予算編成で、景気後退の危
機打開の為の積極的姿勢が示されている
か、効果についても議会としてしっかりと
検を参りたいと思っております。

羽幌町にとっては、災害や事故のない穏
やかな年であり、住民の皆様にとって何よ
りも健康で幸せな一年でありますように
祈念申し上げ、新年のご挨拶と致します。

保険料の納付は口座振替でも！

現在、年金から引去りされている「長寿医療制度の保険料」及び「国民健康保険税（加入者が65歳～74歳のみの世帯）（以下、「保険料」）」は、今まで一定の条件に該当しなければ口座振替による納付ができませんでしたが、新年度からはご本人の希望により口座振替に変更できるようになりました。

口座振替への変更手続き

【口座振替のできる金融機関】

- ・北海道銀行
- ・留萌信用金庫
- ・ゆうちょ銀行（郵便局）

【振替のできる口座】

納入義務者（被保険者）本人の名義でなくても構いませんが、確実に納められる口座

【手続きに必要なもの】

保険証、口座振替をする通帳とその届出印

【手続きの場所】

- ・長寿医療制度 役場福祉課 国保医療年金係
※役場で手続後、金融機関への届出も必要です
- ・国民健康保険 口座振替をする金融機関

変更手続きは1月中に

新年度当初から口座振替を希望される場合は、1月30日までに変更の手続きをお願いします。平成21年4月分の年金からの引去りが停止され、7月から口座振替による納付が始まります。

※年間の保険料は変わりませんが、納付回数や1回あたりの納付額が変わることがあります。（下図参照）

なお、変更手続きは2月以降も随時受け付けていますが、年金引去りから口座振替に変更される時期は、変更手続きの時期によって異なります。

※口座振替に変更後、残高不足等により滞納が続いた場合は年金引去りに戻ることがあります。



【図：納付回数と1回あたりの納付額の比較】

年金引去り

年6回の年金支給月に引去り。
年間の保険料が72,000円の場合、
1回の納付額は12,000円。

| |
|----------|
| 第1期(4月) |
| 第2期(6月) |
| 第3期(8月) |
| 第4期(10月) |
| 第5期(12月) |
| 第6期(2月) |

口座振替

7月～翌年2月の年8回で振替。
年間の保険料が72,000円の場合、
1回の納付額は9,000円。

| |
|----------|
| 第1期(7月) |
| 第2期(8月) |
| 第3期(9月) |
| 第4期(10月) |
| 第5期(11月) |
| 第6期(12月) |
| 第7期(1月) |
| 第8期(2月) |

保険料は税控除の対象です

保険料は所得税や住民税の社会保険料控除の対象になります。

納付方法が年金引去りの方は本人の、口座振替の方は振替をする口座の名義人の控除対象となります。

【参考】

- ・納入義務者（被保険者）本人の口座から振替える場合 → **本人の控除対象**
- ・納入義務者の配偶者名義の口座から振替える場合 → **配偶者の控除対象**

道立羽幌病院だより

北海道立羽幌病院の情報提供により、広報はぼろを通して医療・福祉に関する話題や情報をお知らせします。今月は子宮がん検診についてです。健康は大切な財産、すすんで検診を受けましょう。



子宮体がん検診のご案内

道立羽幌病院では毎週火曜日、婦人科医師により「**子宮体がん検診**」を実施しています。

町が実施している子宮がんの検診は「**子宮頸がん検診**」のみですので、「**子宮体がん検診**」をご希望の方は、**事前**にお電話で、当院へお気軽にお申し込み下さい。

「子宮体がん」って何？

子宮体がんとは、子宮の袋の中(子宮体部)に生じるがんで、50歳～60歳代に最も多く、閉経期前後から閉経期以降の早い時期の疾患といわれており、症状は比較的初期のうちから「不正出血」が occurs。子宮がんに占める割合は増加傾向にあり、以前に比べ2～3倍になったといわれています。検査方法は、子宮体の内膜に細い器具を挿入して細胞を採取し、顕微鏡で調べます。

一方、子宮頸がんとは子宮の出口付近(膣に近い部分)に生じるがんで、40歳～50歳代が最も多くなっています。症状は、早期にはほとんど自覚症状はありませんが、進行するにしたがって「不正出血」やおりものが出るようになります。検査方法は、子宮の出口付近の細胞を綿棒や専用のヘラで採取し、顕微鏡で調べます。

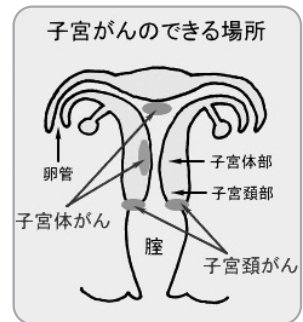

【外来診療体制：平成21年2月分】

| 診療科 | 月 | | 火 | | 水 | | 木 | | 金 | | 対応医師 | 受付時間等 |
|--------|---|----|----|----|----|----|----|----|----|----|-----------|------------------------|
| | 午前 | 午後 | 午前 | 午後 | 午前 | 午後 | 午前 | 午後 | 午前 | 午後 | | |
| 内科 | ○ | ○ | ○ | ○ | ○ | ○ | ○ | ○ | ○ | ○ | | 8:00～11:00、13:30～15:30 |
| 禁煙外来 | — | — | — | — | — | — | — | 予約 | — | — | | 14:00から診療 |
| 外科 | ○ | — | ○ | ○ | ○ | ○ | ○ | ○ | ○ | — | | 8:00～11:00、13:30～15:30 |
| 小児科 | 木曜日は小児科医師が9:00～12:00まで診療 木曜以外は外科又は内科医師が10:30～12:00まで診療 | | | | | | | | | | 留萌市立病院より | 8:00～10:30 |
| 整形外科 | ○ | — | ○ | 予約 | ○ | 予約 | ○ | 予約 | ○ | — | 当院外科医師 | 8:00～10:30 |
| 整形専門外来 | — | — | — | — | — | — | 予約 | 予約 | 予約 | — | 留萌市立病院より | |
| 婦人科 | — | — | ○ | ○ | — | — | — | — | — | — | 金野医師 | 8:00～11:00、13:30～15:00 |
| ミルキー外来 | — | — | 予約 | 予約 | — | — | — | — | — | — | 当院助産師 | 電話にて申し込み |
| 眼科 | — | — | ○ | — | 予約 | — | — | — | — | — | 旭川医大より | 8:00～11:00 |
| 皮膚科 ※1 | ○ | — | — | — | — | — | — | — | — | — | 札幌医大より | 8:00～11:00 |
| 耳鼻咽喉科 | 第1・3水曜日(4日・18日)午前中のみ | | | | | | | | | | 札幌医大より | 8:00～11:00 |
| 泌尿器科 | 第2・4金曜日(13日・27日)午前中のみ | | | | | | | | | | 札幌医大より | 8:00～11:00 |
| 精神科 | 月1回(紹介患者のみ、完全予約制) | | | | | | | | | | 札幌医大 齋藤教授 | |

※1 皮膚科については、変更になる場合がありますので事前にご確認ください。

平成19年度一般会計歳入歳出決算

(単位:千円)

| 歳入 | 決算額 | 構成比(%) | 対前年増減額 | 増減率(%) |
|----------|-----------|--------|----------|--------|
| 分担金及び負担金 | 432,974 | 85.3 | △17,956 | △4.0 |
| (苫前町) | (129,149) | (29.8) | (△6,024) | (△4.5) |
| (羽幌町) | (229,439) | (53.0) | (△8,403) | (△3.5) |
| (初山別村) | (74,386) | (17.2) | (△3,529) | (△4.5) |
| 使用料及び手数料 | 23,844 | 4.7 | △3,185 | △11.8 |
| 財産収入 | 22,682 | 4.5 | 2,423 | 12.0 |
| 繰越金 | 24,773 | 4.9 | 1,269 | 5.4 |
| 諸収入 | 3,146 | 0.6 | 2,007 | 176.2 |
| 寄附金 | 300 | 0.0 | 300 | 0.0 |
| 合 計 | 507,719 | 100.0 | △15,142 | △2.9 |
| 歳出 | 決算額 | 構成比(%) | 対前年増減額 | 増減率(%) |
| 議会費 | 305 | 0.1 | 95 | 45.3 |
| 総務費 | 58,972 | 12.1 | △4,861 | △7.6 |
| 衛生費 | 142,922 | 29.4 | △17,982 | △11.2 |
| 公債費 | 283,707 | 58.4 | 10,566 | 3.9 |
| 予備費 | 0 | 0.0 | 0 | 0.0 |
| 合 計 | 485,906 | 100.0 | △12,182 | △2.4 |

平成20年度上半期(H20.4.1~H20.9.30)

(単位:千円)

| 歳入 | 予算現額 | 構成比(%) | 収入済額 | 執行率(%) |
|----------|-----------|--------|-----------|----------|
| 分担金及び負担金 | 475,201 | 92.5 | 235,000 | 49.5 |
| (苫前町) | (141,446) | (29.8) | (69,644) | (29.6) |
| (羽幌町) | (252,054) | (53.0) | (125,143) | (53.3) |
| (初山別村) | (81,701) | (17.2) | (40,213) | (17.1) |
| 使用料及び手数料 | 21,740 | 4.2 | 10,993 | 50.6 |
| 財産収入 | 14,000 | 2.7 | 6,553 | 46.8 |
| 繰越金 | 100 | 0.0 | 21,813 | 21,813.7 |
| 諸収入 | 2,950 | 0.6 | 2,625 | 89.0 |
| 合 計 | 513,991 | 100.0 | 276,984 | 53.9 |
| 歳出 | 予算現額 | 構成比(%) | 支出済額 | 執行率(%) |
| 議会費 | 429 | 0.1 | 37 | 8.6 |
| 総務費 | 60,905 | 11.9 | 28,595 | 47.0 |
| 衛生費 | 158,950 | 30.9 | 61,771 | 38.9 |
| 公債費 | 283,707 | 55.2 | 141,854 | 50.0 |
| 予備費 | 10,000 | 1.9 | 0 | 0.0 |
| 合 計 | 513,991 | 100.0 | 232,257 | 45.2 |

組合の借金(組合債)

(単位:千円)

| 区分 | 現残高 |
|--------|-----------|
| し尿処理施設 | 260,077 |
| ごみ処理施設 | 1,900,179 |
| 合 計 | 2,160,256 |

羽幌町外2町村 衛生施設組合 財政状況

羽幌町外2町村衛生施設組合では、条例に基づいて予算の執行状況等をお知らせしています。これは、当組合の財政を知っていただき、組合運営へのご理解とご協力をお願いするものです。

平成19年度の決算が監査委員の審査を経て、組合議会11月定例会で認定されました。歳入総額は5億771万9千円、歳出総額は4億8,590万6千円で、差し引き2,181万3千円の決算となっています。



平成20年度の一般会計当初予算は、5億1,105万1千円でスタートしましたが、1回の補正を行った9月末現在の予算額は5億1,399万1千円となっています。

📞お問い合わせ

羽幌町外2町村衛生施設組合

☎0164-68-1001

| スケジュール | |
|-------------|----------------|
| 2/9 [月] | 農業(中央・平・上羽幌) |
| 10 [火] | 農業(寿・汐見・築別・高台) |
| 11 [水・祝] | |
| 12 [木] | 農業(朝日) |
| 13 [金] | 農業(上築・曙) |
| 14 [土] | |
| 15 [日] | |
| 16 [月] | 申告相談受付スタート |
| 17 [火] | 老人福祉センター |
| 18 [水] | 老人福祉センター |
| 19 [木] | |
| 20 [金] | |
| 21 [土] | |
| 22 [日] | |
| 23 [月] | 還付申告のみ受付 |
| 24 [火] | |
| 25 [水] | |
| 26 [木] | |
| 27 [金] | |
| 28 [土] | |
| 3/1 [日] | |
| 2 [月] | 還付申告のみ受付 |
| 3 [火] | |
| 4 [水] | |
| 5 [木] | |
| 6 [金] | |
| 7 [土] | |
| 8 [日] | |
| 9 [月] | |
| 10 [火] | |
| 11 [水] | |
| 12 [木] | |
| 13 [金] | |
| 14 [土] | |
| 15 [日] | |
| 16 [月] | |

確定申告は正しくお早めに

平成20年分所得税・平成21年度住民税

今年も次の日程で行います。詳しくはお問い合わせください。

[還付申告受付] 1月19日(月)から

※2月1～6日は離島地区申告のため受付していません

[申告相談受付] 2月16日(月)から3月16日(月)

[会場] 役場1階相談室

※2月17～18日は老人福祉センター

[時間] 午前9時00分～午後4時00分



申告すると税金が還付される方

- ・源泉徴収や予定納税をした税金が納め過ぎの方
- ・医療費が10万円を超える方(所得が200万円以下の方は、その5%を超える額) 高額療養費等により補てんされた医療費は除きます
- ・控除対象となる寄付金が5千円を超える方
- ・借入金等によって、住宅を取得又は増改築した方 対象となる要件を満たしている必要があります

申告に必要なもの

- ・印鑑
- ・収入金額、必要経費を確認できる書類(集計してください)
- ・給与所得の源泉徴収票、公的年金の源泉徴収票
- ・還付申告の場合、還付金の振込先金融機関の口座番号など(本人名義)
- ・国民健康保険税、社会保険料、介護保険料、国民年金の領収書など
- ・生命保険料、地震保険料、旧長期損害保険料の控除証明書
- ・医療費控除を受ける場合、医療費の領収書
明細書を記入していただきます(事前にお渡しすることもできます)
- ・障害者手帳、寄付金の領収書 ほか

国税庁ホームページの確定申告書等作成コーナーで、画面の指示にしたがって確定申告書等を作成することができます。ここで作成した申告書は、カラープリンターなどで印刷し、そのまま税務署へ提出することができます。

【国税庁】確定申告書等作成コーナー <https://www.keisan.nta.go.jp/>

収入の無い方でも、国民健康保険及び長寿医療保険に加入している方や児童扶養手当等の公的扶助を受ける方、所得証明等が必要となる方は申告が必要です。

お問い合わせ 財務課税務係 ☎62-1211(内線256)

まちの出来事

from.
photoclip

12月 | December



1 平成20年秋の叙勲で瑞宝単光章を受章した木崎昭藏さんの受章祝賀会が行われました。会場には舟橋町長はじめ親族や消防関係者らおよそ30名が出席し功績を讃えました(12/11)

2 女神輿の艶龍会が設立20周年記念事業として町にAEDを寄贈されました。この日、神原代表をはじめ役員4人が町長室を訪れ、「地域に貢献できれば」と、舟橋町長に目録を手渡されました。(12/1)

3 羽幌町教育委員会委員の辞令交付が行われました。2期8年間務められた有沢陽市委員の後任として松田肇氏が任命され、舟橋町長から辞令書が手渡されました。任期は平成24年

12月までの4年間で、本町の教育行政にご尽力いただくこととなります。(12/19)

4 中央公民館にライオンズクラブから贈られたクリスマスツリーが登場しました。子ども自然教室のメンバーが大きなトドマツに飾り付けをし、イルミネーションも施され豪華なクリスマスツリーとなりました。(12/13)

5 羽幌保育園でクリスマス会が行われました。クリスマスにちなんだ紙芝居や合唱のあと、一人ひとりのキャンドルにあかりを灯しました。最後はお待ちかねのサンタさんからのプレゼント、鈴の音とともに登場したサンタクロースに園児たちは大喜びでした。(12/16)

今月の新刊 | books.

中央公民館図書室の新刊の一部を紹介しています。蔵書は羽幌町ホームページで検索することができます。次回のあざらしお話し会は、2月14日(土)午後2時からです。どうぞ遊びにきてください。



一般書

シューカツ!
石田 衣良 著

天神のとなり
五條 瑛 著

ある日、アヒルバス
山本 幸久 著

チーム
堂場 瞬一 著

右岸
辻 仁成 著

左岸
江國 香織 著

モダンタイムス
伊坂 幸太郎 著

聖女の救済
東野 圭吾 著

アイスクリン強し
畠中 恵 著

参謀力
童門 冬二 著

児童書

キンギョのてんこうせい
阿部 夏丸 著

きになるともだち
降矢 なな 著

ゆっくのどこどこかくれんぼ
佐古 百美 著

いもほり
はまの ゆか 著

どろぼうだっそうだいさくせん
西村 敏雄 著

しんかんくんのパンやさん
のびみ 著

えりまきの花
いもと ようこ 著

タッジーマッジーと三人の魔女
あんびる やすこ 著

かえってきたはくちょう
柿本 幸造 著

金のガチョウ
バーナデット・ワッツ 著



新三河物語（上巻）

宮城谷 昌光 著

功とは、忠とは何か？ 武士のあり方を生涯問い続け、家康の興亡とともに生きた忠臣・大久保彦左衛門が見る、徳川家天下統一への軌跡。上巻は君主と家臣、友と友、親と子までが敵対した家康最初の難所「三河一向一揆」を描く。



夢は枯れ野を駆けめぐる

西澤 保彦 著

勤務先を早期退職した孤独な中年男・羽村祐太。高校の同級会に出席した彼は、30年ぶりに再会した加藤理都子に「人前では説明しにくいアルバイト」をしないかと頼まれたのだが…。「迷いゴミ」他5編を収録。



はじめまして キャシーズタヒチアンキルト

キャシー中島 著

ハワイアンキルトのルーツはタヒチにあった。キャシー中島が伝説の島々を巡り、その幻想的な風景の中でタヒチアンキルトのテクニックの秘密を解き明かす。魅惑の作品90点を掲載。キルト・レッスン付き。



からだポカポカあったかおかず

成美堂出版編集部 編

シチュー、鍋、煮込み、あったか麺など、寒い時期に体をあたためてくれる人気メニューが大集合！素材の魅力がたっぷり楽しめる230レシピを紹介します。

図書室臨時休館のお知らせ (2/17~2/20)

蔵書の点検整理のため2月17~20日は休館となります。利用者のみなさんにはご不便をおかけしますが、よろしくお願いいたします。21日からは平常どおり開館します。

新しい年を迎えはや1週間、時の流れの早さにはただ驚くばかりです。今年も有意義に過ごしていきたいものです。さて、羽幌のまちもすっかり雪化粧し、除雪が欠かせなくなりました。除雪作業は考えている以上に体力を消費しますので、ご自分の体調と相談しながら無理せずに行いましょう。

☎ 0164-62-1211(代表)

🌐 <http://www.town.haboro.hokkaido.jp/>

✉ seisaku@town.haboro.hokkaido.jp

お知らせ

ご推薦ください 羽幌町優良青少年

教育委員会では、町内に居住する20歳未満の青少年及び団体で、他の模範となる青少年を対象に優良青少年顕彰を贈呈しています。町内会又は身近にいる青少年で下記対象に該当すると思われる方がおりましたら、ご推薦またはお問い合わせください。

対象

- ・勇気又は親切あふれる行いのあった青少年
- ・公德心を高める行いのあった青少年
- ・子ども会活動、ボランティア活動及びその他の地域活動に功績があった青少年
- ・文化及びスポーツ活動において優秀な成績を収められた青少年
- ・その他、上記に相当すると思われる青少年

推薦期限 1月23日(金)まで

お問い合わせ

社会教育課社会教育係 ☎ 62-5880

ご存じですか？フィルタリング

子どもたちを違法・有害情報から守りましょう

インターネットは、欲しい情報を得ることができるたいへん便利なツールですが、その一方ではそのサイト(さまざまな情報を提供するページ)にアクセスしたことが原因で、子どもたちが犯罪に巻き込まれるケースが後を絶たず大きな問題となっています。こうした情報を掲載したサイトには、一見すると安全かどうか判断することが難しいものがありますので、子どもにとって有害な情報の閲覧を制限する「フィルタリング」の利用をおすすめします。

携帯電話の場合

ご契約の携帯電話事業者が提供する「有害サイトアクセス制限サービス」をご利用ください。

パソコンの場合

ご契約のプロバイダ等が提供する「フィルタリングサービス」か、市販の「フィルタリングソフト」をご利用ください。



お問い合わせ

学校管理課総務係 ☎ 62-1211(内線412)

野鳥の死骸 素手で触らないで！

昨年春に、北海道や青森県、秋田県でオオハクチョウから高病原性鳥インフルエンザウイルスが確認されたことを踏まえ、環境省と北海道において対応マニュアルが作成され、野鳥の調査・監視等を実施することになりました。

鳥インフルエンザウイルスは、特殊な場合(感染した鳥との濃密な接触など)を除き、通常では人に感染しないと考えられています。日常生活では、鳥の排泄物などに触れた後はうがい手洗いをすれば過度に心配する必要はありませんので、冷静な行動をお願いします。

- ・死骸や衰弱している野鳥を見つけた場合は、素手で触らないようにしましょう。
- ・鳥の排泄物に触れた後はうがい手洗いをしましょう。
- ・水辺などに立ち寄り糞を踏んだ場合は、念のため靴底を洗いましょう。

野鳥が大量に(ワシ・タカ類は1羽)死んでいるのを見つかり、衰弱して異常な様子を見つけたときは、下記へご連絡ください。



連絡・お問い合わせ

留萌支庁地域振興部環境生活課 ☎ 0164-42-8436

町民課環境衛生係 ☎ 62-1211(内線105・106)

北海道海鳥センター ☎ 69-2080

確定申告のお知らせ

平成20年分の所得税の確定申告の受付が2月16日(月)から始まります。確定申告書は前年の申告書控えなどを参考に自分で作成し、お早めに提出してください。国税庁ホームページの確定申告書等作成コーナーで簡単に作成することもでき、郵送等により提出できます。

税務署の申告会場にお越しの際は、印鑑や前年の申告書控えなど確定申告に必要な書類を持参ください。また、駐車場が大変混雑しますので公共交通機関をご利用ください。

確定申告の受付期限

- ・所得税 3月16日(月)
- ・消費税及び地方消費税(個人事業者) 3月31日(火)

(国税庁ホームページアドレス) <http://www.nta.go.jp>

お問い合わせ

留萌税務署 ☎ 0164-42-0661

排水設備工事責任技術者資格登録の更新

排水設備工事責任技術者資格の有効期間は4年間で、資格登録者は4年毎に資格登録更新の手続きをする必要があります。

対象となる方は、「日本下水道協会北海道地方支部」からすでに郵送されている資格登録更新実施案内及び申込書などにより、定められた期間内に手続きを行ってください。

対象者 平成16年度に当該技術者試験に合格した方、または資格登録更新手続きを行った方で、資格登録期間が平成21年3月31日で満了する資格登録者

手数料 更新手数料(テキスト代込) 3,000円
資格認定証交付等手数料 2,000円

受付期間 平成21年1月19日(月)～23日(金)

更新方法 手続き終了後、更新用テキストを配付

申込・お問い合わせ

建設水道課下水道係 ☎ 62-1211(内線323)

町営住宅に入居するには

町営住宅の入居者募集は、新築などにより申込期間を設定し募集しているもののほか、各住宅とも空き状況に応じて随時申し込みを受け付けています。申し込みに必要な書類など詳しくはお問い合わせください。

入居資格

- ・住宅に困窮している方
 - ・町税及び使用料を滞納していないこと
 - ・入居者全員が暴力団員でないこと
 - ・犬や猫などペット類の飼育は禁止
- 住宅により年齢制限や所得制限があります。

申込方法

- ・入居申込書に必要な事項を記入のうえ提出ください。申込書は町民課に備えてあるほか、町ホームページからもダウンロードできます。



申込・お問い合わせ

町民課住宅係 ☎ 62-1211(内線104・107)

「暮らしぶりの映し ～北の光が続く道～」

■ルート内の取り組み

▼第2回萌える天北オロロンルートフォトコンテスト審査会が、11月28日に開催されました。

104点の応募作品の中から最優秀賞、優秀賞、各まち賞、佳作の受賞者が決定しました。

フォトコン授賞式が開催されました

▼12月20日(土)、留萌合同庁舎にて第2回萌える天北オロロンルートフォトコンテスト授賞式が開催されました。



最優秀賞：利尻山とオジロワシ
山下智昭さん(幌延町)

▼萌える天北オロロンルートHP
<http://rumoifan.net/moeten/index.html>
▼ルートブログ
<http://fine.ap.teacup.com/moetenororon/>

景観診断を行いました

▼11月27日(木)、羽幌町立中央公民館にて中部景観診断を実施しました。沿道環境の活用と道路景観づくりについて地域住民との協働により今後の方向性を見出すことを目的としています。皆様から様々な意見をいただきました。加盟団体の皆様、ご協力ありがとうございました。

萌える天北オロロンルート運営代表者会議事務局
電話 0164-42-3871 FAX0164-42-2200
メール tenpoku-ororon@moeru.fm

※るもい管内の情報が満載!
るもいfanet <http://rumoifan.net>

❗ スキー検定を実施します

受験資格の詳細、検定料金など詳しくは羽幌スキー連盟までお問合せ下さい。場所は町民スキー場です。申し込みは、当日スキー場ロッジ内にて受け付けます。

スキージュニアテスト

日時 2月7日(土)・21日(土) 午後0:00 受付
受験対象 中学生以下

級別テスト(1～5級)

日時 2月8日(日)・22日(日) 午前10:00 受付
受験対象 詳しくはお問い合わせください

お問い合わせ 羽幌スキー連盟事務局 佐々木
☎ 0164-62-1211 (羽幌町役場内)

募集



👤 羽幌保育園の園児を募集しています

4月1日以降に羽幌保育園に入園を希望する方は次の要領でお申し込みください。

入園基準

- ・保護者が家庭の内外で常時働いている
- ・母親が妊娠中又は、出産後間がない(産前産後2カ月)
- ・保護者が病気である
- ・同居している親族が長期にわたり病気の状態であり、保護者が常時看護している状態にあること
- ・家庭の災害など

上記の理由などにより家庭において保育できない場合に限りませんが、保護者が働いていても祖父母など他に保育できる方がいる場合は、対象から外れます。

受付期間 2月6日(金)まで

受付期間終了後も年間を通じて随時受け付けしていますが、3歳未満のお子さんの受け入れについては受入枠に限りがあるため、受け入れできない場合もあります。



申込・お問い合わせ

羽幌保育園 ☎ 62-1656
福祉課社会福祉係 ☎ 62-1211(内線124)

🗨️ 安全に釣りを楽しむために

厳冬期を迎え、釣りをを行う際には海への転落事故や暖をとる際の一酸化炭素中毒など、生命に関わる危険な事故が発生しやすくなります。

事故を未然に防止するため、次のことに注意して慎重な行動を心がけましょう。

- ・目的地、帰宅時間などをあらかじめ家族や知人に連絡しておきましょう。
- ・目的地の気象状況を事前に確かめましょう。
- ・釣り場では左右や後ろの人に十分注意しましょう。
- ・船釣りや磯釣りの際は、常に救命胴衣を着用しましょう。
- ・車やテントで暖をとる場合は、一酸化炭素中毒にならないよう、換気を十分に行いましょう。

お問い合わせ

農林水産課水産係 ☎ 62-1211(内線345)

イベント・行事



❗ 男性のための簡単料理教室

テーマ「お鍋で心も体もポッカポカ」

羽幌町食生活改善協議会では、60歳以上の男性を対象とした料理教室を開催しています。料理が得意な人も普段料理をしない人もぜひ参加してください。

日時 2月13日(金) 午前10:30～午後1:30
会場 すこやか健康センター
対象 60歳以上の男性
内容 栄養の話、調理実習(水炊き、長いものしょうゆ焼きほか) 試食
参加費 300円
申込期限 2月5日(木)まで



申込・お問い合わせ

福祉課保健係
すこやか健康センター内 ☎ 62-6020

🗨️ 地域防犯ネットワーク「かけこみ110番」

みなさんの地域のガソリンスタンドは、地域住民を守る安全対策に貢献しています

留萌地方石油業協同組合では、留萌支庁地域のガソリンスタンドを拠点に警察署などと連携を図り「地域防犯ネットワーク」を構築しています。お子さんやお年寄りの方などが犯罪に巻き込まれそうになったときや、通行中に体調が悪くなったときなどお気軽にガソリンスタンドをご利用ください。



お問い合わせ

留萌地方石油業協同組合 ☎ 0164-42-7315

🗨️ 住宅用火災警報器の効果

平成18年度に全国で発生した住宅火災100件あたりの死者数は、住宅用火災警報器を設置している住宅で2.4人、設置していない住宅では7.7人とおよそ3倍の方が亡くなっていることがわかっています。

6月1日からは、今お住まいの住宅にも住宅用火災警報器の設置が義務付けられます。火災から大切な命や家族を守るため、お早めに設置されますようお願いいたします。

道内における住宅用火災警報器の奏功事例

- ガスコンロ等での鍋や天ぷら油の空焚き、魚をガスグリルや魚焼き器に放置したことによる火災を早期に発見
- タバコなどの火の不始末による火災を早期に発見
- 風呂釜やストーブなど火気を使用する機器の不具合が原因の火災を早期に発見

ほとんどはその場を離れているときや就寝時に発生しており、住宅用火災警報器がなければ痛ましい事態に発展した可能性があります。また、本人がいない場合でも近隣の住人が警報音に気づき、消防署へ通報した例もあります。

お問い合わせ

北留萌消防組合消防署予防課 ☎ 62-1246

🗨️ 定額給付金をよそおった犯罪にご注意を

政府が今年の春に実施を予定している、定額給付金の給付をかたった不審な電話が全国で相次いでいます。ご自宅や職場に電話がかかってきたり、郵便が届いた場合は迷わず警察署にご連絡ください。

実際に起きた事例

- ・市町村職員を名乗る者から、「定額給付金の給付に必要であるので、家族構成や個人名、口座番号を教えてください」として個人情報の提供を求めるもの。
- ・市町村職員を名乗る者から、「定額給付金に関する通知を送ったが、届いていないのであれば電話が欲しい」としてフリーダイヤルへの電話を求めるもの。
- ・市町村職員を名乗る者から、「定額給付金の給付のための手続きが混み合っているため、通帳を持ってATMまで行き、電話をして欲しい」としてフリーダイヤルの電話番号を伝え、ATMへおびき出そうとするもの。

お問い合わせ

政策推進課行革推進係 ☎ 62-1211(内線221)

🗨️ 5月21日から裁判員制度が始まります

「裁判員って何をやるんだろう」と思う方もいらっしゃるのではないのでしょうか。ここでは、裁判員の役割についてお伝えします。

また、裁判員制度についての情報は、裁判員制度ウェブサイト(<http://www.saibanin.courts.go.jp>)でもご確認いただけます。

法廷での審理に立ち会うこと

裁判員に選ばれたら、裁判官と一緒に刑事裁判の法廷に立ち会います。法廷では証人や被告人に対する質問等が行われ、裁判員も質問することができます。

評議、評決を行うこと

証拠をすべて調べた後、被告人が有罪か無罪かなどを裁判官と一緒に議論(評議)し、決定(評決)します。

判決の宣告に立ち会うこと

判決の内容が決まると法廷で判決の宣告をします。この宣告に立ち会い、裁判員としての仕事を終えます。



お問い合わせ

総務課情報管理係 ☎ 62-1211(内線216)

2月の保健カレンダー

あいあいサークルを除き、対象となる方にはお手紙で通知しています。あいあいサークルの参加を希望される方は、事前に電話でお申し込みください。

また、毎週火・金曜日の9時30分からは、0歳から6歳までの幼稚園・保育園に未入園のお子さんとその保護者を対象に「うさこちゃん あそびの広場」を開催しています。会場はすこやか健康センターです。

| 日程 | 事業 | 受付・実施時間 | 会場 |
|--------|----------|---------|--------|
| 2日(月) | 毎くらぶ | 午前9:30～ | 健康センター |
| 4日(水) | あいあいサークル | 午前9:45～ | 健康センター |
| 4日(水) | 乳児健診 | 午後1:00～ | 健康センター |
| 12日(木) | 小莓くらぶ | 午前9:30～ | 健康センター |
| 18日(水) | あいあいサークル | 午前9:45～ | 健康センター |
| 19日(木) | 毎くらぶ | 午前9:30～ | 健康センター |
| 23日(月) | 小莓くらぶ | 午前9:30～ | 健康センター |

申込・お問い合わせ 福祉課保健係
すこやか健康センター内 ☎ 62-6020

温泉活用健康増進事業

テーマ「高齢者における転倒防止の豆知識」

外出する機会の少ない高齢者のための健康教室です。健康相談も併せて行いますので、気軽に楽しみながらご参加ください。送迎バスも運行しますので、ご利用の方は申し込みの際にお知らせください。

日時 2月24日(火) 午後1:30から
会場 はばる温泉サンセットプラザ
参加料 入浴料 550円(回数券・割引券使用可)
対象者 65歳以上で温泉入浴に支障の無い方
申込期限 2月17日(火)まで
送迎バス運行時刻

| | |
|--------|------------------|
| 午後1:05 | 栄町南団地バス停前 |
| 午後1:08 | 栄町団地バス停前(旧道立病院) |
| 午後1:10 | 東出商店前(幸町) |
| 午後1:15 | 沿岸バス羽幌ターミナル前(旧駅) |
| 午後1:17 | 喫茶店イフ前(南大通3) |
| 午後1:20 | 朝日生命前(南大通1) |

申込・お問い合わせ 福祉課保健係
すこやか健康センター内 ☎ 62-6020

心配ごと相談

羽幌町社会福祉協議会では、住民のみなさんの心配ごとへの対応として、心配ごと相談所を毎月1回開催しています。どうぞお気軽にご利用ください。

日時 2月20日(金) 午後1:30～午後4:00
会場 勤労青少年ホーム
相談員 秋山 俊一 氏

お問い合わせ
羽幌町社会福祉協議会 ☎ 69-2311

健康相談

保健師と栄養士による健康相談です。町内在住の方なら誰でも利用できます。毎回軽い運動と体重・体脂肪測定、血圧測定、健康の話をしています。

期日 2月27日(金)
運動 ストレッチ体操
服装 動きやすい服装でお越しください。
会場 川北老人福祉センター(午前10:00～午前11:30)
すこやか健康センター(午後1:00～午後3:00)
健康手帳をお持ちの方は、ご持参ください。

お問い合わせ 福祉課保健係
すこやか健康センター内 ☎ 62-6020



健康

2月の救急当番医

道立羽幌病院については土・日曜日及び祝祭日を含め、救急診療を行っています。

15日(日) 加藤病院(南6条5丁目)
☎ 62-1005



相談



行政相談

行政についてわからないことなどがあれば、お気軽にご相談ください。相談内容の秘密は厳守されます。

日時 2月10日(火) 午前9:00～正午
会場 役場1階 相談室
行政相談委員 弓庭 登 氏
相談例

- ・苦情がある、困っていることがある
- ・苦情を申し出たが、説明や措置に納得がいかない
- ・手続き、サービスなどで制度や仕組みがわからない
- ・苦情や困っていることについて、どこに相談してよいかわからない



お問い合わせ
町民課総合受付係 ☎ 62-1211(内線101)

年金相談

年金の加入状況の確認、納付書や年金手帳の再発行依頼など年金に係る相談を受け付けています。請求の際には、印鑑や通帳等必要なものがありますので事前にお問い合わせすることをおすすめします。

日時 2月12日(木) 午前10:00～午後4:00
会場 役場4階 大会議室



お問い合わせ
留萌社会保険事務所 ☎ 0164-43-7211

忘れずに！ 2月2日納期限の税金は
国民健康保険税（第7期分）

来月の納税出張窓口
2月27日(金) 午前9:00～正午
川北老人福祉センター ☎62-1424

羽幌町奨学金貸付希望者の募集

優秀な資質を有しながら、経済的理由によって修学が困難な方に対して、修学に必要な資金の一部を貸付します。申込に必要な書類や貸付の詳細はお問い合わせください。

- 貸付対象
- 大学、短大、高等専門学校(5年制)に在籍する方。
予定者を含む。稚内高等学校(衛生看護・看護専攻科)、美唄聖華高等学校などの5年一貫教育を行う学校も含む。(4年生以上対象)
 - 学資を主に負担する者が羽幌町に2年以上住所を有すること。
 - 学習活動その他生活の全般を通じ、態度・行動が学生にふさわしく、将来良識ある社会人として活動できる見込があること。
 - 経済的な理由により、修学が困難な方。

貸付金額 月額 20,000円
貸付期間 貸付決定月から最短修業年限の終月まで
貸付条件 無利子
募集人数 若干名
申込期限 3月2日(月) まで

申込・お問い合わせ
学校管理課総務係 ☎ 62-1211(内線412)

ウィンターフェスティバル参加者募集

今年で20回を数えるおろろんウィンターフェスティバルを開催します。タイヤ引き、馬そり引きの参加チームのほか出店も募集します。申込方法など詳しくはお問い合わせください。

日時 2月15日(日) 午前9:00 開会式
会場 総合体育館横(リバーサイド開発用地)
競技種目
・タイヤ引き(幼児の部、小学生男子・女子の部)
・タイヤ引き(中学生男子・女子の部)
・馬そり引き(一般男子・女子の部)



申込・お問い合わせ 総合体育館内
NPO法人 羽幌町体育協会 ☎ 62-6030

2008年羽幌町10大ニュース

2008年いろいろな出来事がありました。今年はどんな年になるのでしょうか？

5年ぶりにオロロン鳥のひな巣立つ

—天売島の赤岩対岸で2003年以来の吉報でした

特別養護老人ホームの改築設計に着手

—利用者にやさしい施設を目指しスタートです

羽幌ライスターミナル竣工

—羽幌ブランド「オロロン米」の誕生です

北海道子どもかるた大会優勝

—中学生の部で焼尻子ども会チーム初優勝

北海道社会教育研究大会が開催

—全道各地から約370人が羽幌に集結しました

焼尻サフォークがサミットの食材に

—北海道洞爺湖サミット晩餐会の食材に採用

4年連続で水稻豊作に

—高品質米割合は昨年を上回り90%以上に

亜細亜大学硬式野球部がキャンプ

—夏季強化練習として約2週間の合宿が行われました

町有施設、指定管理者制度で運営

—昨年は総合体育館、焼尻めん羊牧場が移行

新ご当地グルメ第2弾発表

—羽幌・天売・焼尻と、独自のメニューを開発

