

▶ contents.

未来を拓く、新時代の町づくり 羽幌町長 森 淳 ②

町民のみなさまと共に進む議会を目指して 羽幌町議会議員 村田 定人 ③

電子契約 事業者向け説明会を開催します ⑦

ごみ出しアラーム設定 かんたん5ステップ ⑧



今月の表紙 | 羽幌町子ども自然教室「餅つき体験」(写真:広報担当)



未来を拓く、新時代の町づくり

羽幌町長 森

淳

新年明けましておめでとうございます。希望に満ちた令和7年の輝かしい新春を迎え、謹んで年頭のご挨拶を申し上げますとともに、日頃より町行政に対し、多大なるご理解ご協力をいただいておりますことに、厚くお礼を申し上げます。

令和6年を振り返りますと、元日に石川県能登地方を震源とし、最大震度7を観測した地震が発生したほか、翌1月2日には羽田空港滑走路上で民間航空機と能登半島地震への支援に向かう海上保安庁の航空機が衝突する事故が発生。この事故により両機が炎上し、民間航空機の乗客・乗員は全員が脱出できたものの、海上保安庁の航空機に搭乗していた方の尊い命が失われ、年明け後2日連続の大惨事が起きたことは大きな衝撃を与えたものと思います。

能登半島地震につきましては、本町の姉妹都市である石川県内灘町におきましても震度5弱を観測し、町の北部地域を中心に液化化現象による家屋の損壊、道路の隆起や陥没など甚大な被害が発生したところであり、本町におきましては、内灘町へ義援金を贈ると

ともに、町内に募金箱を設置し、町民のみなさまへ募金を呼びかけたほか、内灘町の事務負担軽減を図るべくふるさと納税の代理寄付受付を行うなど、さまざまな方法で復旧、復興への支援を行ったところであり、個人をはじめ、団体等を含む多くのみなさまより支援に対するお気持ちを感じ、心から感謝し厚くお礼を申し上げます。また、被災されたみなさまに心よりお見舞い申し上げますとともに、1日も早い復旧、復興をお祈りいたします。

本町に目を向けますと、4月に天売島で長らく確認されていなかったニシンの群衆が確認され、昨年に引き続き本年も群衆が確認され、ともに豊漁につながることを期待したいところであります。9月には羽幌高等学校ラグビー部が北海道高校ラグビー北選手権大会に羽幌・富良野・芦別合同チームにより出場し、花園出場をかけた決勝戦では一進一退の攻防で互いに譲らない試合を展開し、同点優勝という素晴らしい成績を残したものの、抽選の結果惜しくも花園出場はかきませんでしたが、町民のみなさまに多くの感動を与えたものと思っております。

町行政では、私が就任し初の予算編成を行い、令和6年度をスタートさせたところであり、リフォーム補助(住宅改修促進補助制度)の再開、高齢者福祉ハイヤー事業における交付枚数の拡充、町内循環バス「ほつと号」については役場を経由するとともに停留所を増設し、学校給食費については、第1子半額、第2子以降は無償とすることなどに

取り組んだほか、各分野におけるDX(デジタルトランスフォーメーション)化に向け、新たにデジタル推進課を設置し、住民の利便性向上と業務の効率化を進めているところであります。また、本町出身の漫画家、椎名軽徳氏が描いた人気作品「君に届け」(全30巻)を地域の未来を担う子どもたちに届けるべく、寄附を呼び掛けたところ、受付開始から1ヶ月余りで目標金額を達成することができました。本作品には本町の風景も登場し、国内のみならず海外においても翻訳されているなど多くの方に愛されている作品であり、集まった寄附で各学校や町内公共施設等に単行本全30巻を設置し、子どもたちに本町出身の作家の活躍を知ってもらうことで、将来の夢や希望を持つきっかけになればと思っております。

本年も、物価高騰をはじめとする厳しい状況が続く中、天売複合施設建設、焼尻小中学校や羽幌町中央公民館旧館の改築といった重要な課題に直面することが予想されます。

この課題を乗り越えるため、私をはじめ職員と町民のみなさまが一丸となり、「未来を拓き、新時代の町づくり」に全力で取り組んでまいります。

引き続き、町民のみなさま、議会、そして町が密接に連携し、住みやすい町の実現に努めるとともに、地域産業の活性化を図り、「未来に希望を持てるまちづくり」を進めてまいります。

また、留萌管内の市町村とも手を携え、地域全体の発展にも尽力していく所存ですので、町民のみなさまには引き続き力強いご支援とご協力を賜りますようお願い申し上げます。

結びに、本年がみなさまにとつて明るい希望を抱きながら一歩ずつ前進できる年となりますことを心よりお祈り申し上げます、新年のご挨拶とさせていただきます。



町民のみなさまと共に進む議会を目指して

羽幌町議会議長 村田 定人

新年明けましておめでとうございます。みなさまには、令和7年の輝かしい新春を健やかに迎えのことと心からお慶び申し上げます。また、日頃から議会活動に対する温かいご理解とご支援を賜り、厚くお礼申し上げます。

昨年を振り返りますと、国内では元日に発生した能登半島地震が大きな被害をもたらしました。当町と姉妹都市である石川県内灘町でも液状化現象による被害が顕著で、全壊や半壊した住宅も多く、復興に向けた取り組みが現在も続いております。

この度の震災で犠牲となられた方々に心からご冥福をお祈りするとともに、被災地の1日も早い復興を待ち望んでおります。

また、南海トラフ地震のリスクも依然として高く、広範囲にわたる甚大な被害が予想されていますので、災害に対する心構えや備えを怠ることなく、日々の暮らしに活かしてまいりたいと考えております。

このような中、わが国の景気は緩やかに回復し、デフレからの脱却に向けた動きが進んでおります。賃金の上昇や企業の投資意欲が高まり、日経平均株価がバブル景気の最高値を更新し、3月には4万円を超えました。一方、パリで開催された2024年夏季オリンピック・パラリンピックでは、多くの新記録が生まれ、旭川市出身の北口榛花選手が女子やり投げで金メダルを獲得するなど、多くの日本人選手がメダルを獲得しました。

本町では、羽幌高校ラグビー部が富良野・芦別合同チームで、北海道高校ラグビー北選手権大会で初優勝し、町民に大きな歓びと感動を与えました。

基幹産業である農業では、7月、8月の豪雨による農地への浸水や河川氾濫によつて甚大な農地災害が発生しました。しかし、主要農作物の水稲の収量は平年を上回り、食味も良好でした。一方、畑作物は長雨の影響を受け、総じて収量が半減しました。

漁業では、前年に対し総漁獲量は減少したものの、「にしん」の漁獲量が増えているほか、一部魚価の上昇もあり、水揚げ金額は年間事業計画を上回っております。

商工業では、町内事業所の相次ぐ閉鎖があるなど、各産業とも依然として厳しい情勢にありますが、経営安定に向けた取り組みが今後も必要不可欠と認識しております。

さて、喫緊の課題である公共施設の更新については、天売複合施設建設、留萌中部地域子ども発達支援センター建替え、焼尻小中学校改築、羽幌町中央公民館旧館建替え等の大型事業が予定されており、今後も「各常任委員会」や「公共事業等調査研究特別委員会」で引き続き議論をしてまいります。

重要課題の医療体制の充実においても、「医療問題調査研究特別委員会」を中心に、関係機関に対し要請活動を行ってまいります。

「開かれた議会」「町民参加の議会」を目指して、昨年3月定例会から開始した議会一般質問のインターネット録画配信については、総再生回数2千5百回を超え、多くのみなさまに時間に制限されることなく視聴いただけたものと感じております。

また、今年度も実施した町民参加の意見交換会を、来年度も引き続き開催し、町民のみなさまの声を聞いてまいります。

本年は、議員任期の折り返しの年となります。議会改革も含め、引き続き山積する課題解決に向け、町民のみなさまと共に進む議会を目指して誠心誠意努力をいたす所存でありますので、今後においても一層のご理解とご協力をよろしくお願い申し上げます。

新しい年が、みなさまにとつて健康で喜びと幸せに満ちた一年でありますようお願い申し上げます。新年のご挨拶とさせていただきます。

令和6年分所得税・令和7年度住民税

確定申告は正しくお早めに！

今年も申告の時期が近づいてきました。
所得税の確定申告書は2月17日から3月17日
までの間に札幌国税局業務センター旭川分室
へ提出してください。
羽幌町での受付は、次の日程です。

申告相談日程

受付会場	受付日	受付時間
焼尻総合研修センター	1月27日(月)	13時00分～17時00分
	1月28日(火)	9時00分～17時00分
天売総合研修センター	1月29日(水)	13時00分～17時00分
	1月30日(木)	9時00分～17時00分
役場1階 相談室	2月17日(月)～3月17日(月) (土曜・日曜、祝日除く)	9時00分～17時00分

還付申告日程

受付会場	受付日	受付時間
役場1階 相談室	2月3日(月)～3月17日(月) (土曜・日曜、祝日除く)	9時00分～17時00分

※ 離島地区申告相談により受付開始日が順延する場合があります

申告に必要なもの

- ▶ 「マイナンバーカード」
または「通知カードおよび免許証等の身分証明書」
 - ▶ 通帳（口座情報がわかるもの）※還付申告の場合
 - ▶ ① 給与所得者 → 「源泉徴収票」
 - ▶ ② 年金所得者 → 「源泉徴収票（ハガキ）」
 - ▶ ③ 営業・不動産・農業・漁業所得者
→ 「収支内訳書（完成されたもの）」
- ※ 印鑑は必要ありません

【各種控除を受ける場合に必要なもの】

- ① 医療費控除
→ 「医療費控除の明細書」
 - 領収書の添付は必要ありません。5年間保存してください。
 - 健康保険組合等からの「医療費のお知らせ」があれば、病院・治療者ごとの記入が省略できます。なお「医療費のお知らせ」がない場合は、病院・治療者ごとにまとめた明細書を作成していただきます。（役場で様式をお渡ししています）
- ② 配偶者・扶養控除 → 配偶者、扶養者の所得がわかるもの（源泉徴収票等）
- ③ 社会保険料・生命保険料・個人年金保険料・地震保険料等控除 → 「領収書」または「控除証明書」
- ④ 障害者控除 → 「障害者手帳」または「認定書」

障がい者本人や障がい者を扶養している方は税控除の対象となります。

- ⑤ 寄附金控除 → 「領収書」または「証明書」等

申告をすると税金が還付される方（還付申告）

- ▶ 源泉徴収や予定納税をした税金が納め過ぎの方
- ▶ 医療費が10万円を超える方（所得が200万円以下の方は、所得の5%を超える額）
 - ※ 入院給付金・高額療養費等の医療費を補てんする保険金等は差し引きます
- ▶ 健康保持増進の一定の取組を行い、特定医薬品等を12,000円以上購入した方
 - ※ 従来の医療費控除との重複はできません
- ▶ 控除対象となる寄附金が2,000円を超える方
- ▶ 借入金等によって、住宅を取得または増改築した方
 - ※ 対象となる要件を満たしている必要があります

次に該当する方は収入がなくても申告が必要です（収入がない旨の住民税の申告）

- 国民健康保険、介護保険（65歳以上）、後期高齢者医療保険等に加入している方
- 乳幼児医療、ひとり親医療、重度心身障害者医療等の制度の受給対象となる世帯の方
- 児童扶養手当や特別児童扶養手当の対象となる方
- 国民年金の免除申請をする方
- 町営住宅等に入居している方
- 所得課税証明が必要となる方 等



➡ お問い合わせ 留萌税務署 ☎ 0164-42-0661
財務課税務係 ☎ 68-7002（係直通）

令和5年度一般会計歳入歳出決算

(単位:千円)

歳入	決算額	構成比(%)	対前年度増減額	増減率(%)
分担金及び負担金	830,199	71.4	147,002	21.5
(苫前町)	(241,874)	(29.1)	(42,048)	(21.0)
(羽幌町)	(444,325)	(53.5)	(78,978)	(21.6)
(初山別村)	(144,000)	(17.4)	(25,976)	(22.0)
使用料及び手数料	27,933	2.4	414	1.5
国庫支出金	270,275	23.3	43,079	19.0
財産収入	12,363	1.1	1,081	9.6
繰越金	20,276	1.7	416	2.1
諸収入	1,288	0.1	△1,589	△55.2
合 計	1,162,334	100.0	190,403	19.6

歳出	決算額	構成比(%)	対前年度増減額	増減率(%)
議会費	293	0.0	33	12.7
総務費	35,194	3.1	1,358	4.0
衛生費	1,102,725	96.9	191,479	21.0
公債費	0	0.0	△6,313	皆減
予備費	0	0.0	0	0.0
合 計	1,138,212	100.0	186,557	19.6

羽幌町外2町村 衛生施設組合 財政状況

令和5年度の決算が監査委員の審査を経て、組合議会11月定例会で認定されました。歳入総額は1,162,334千円、歳出総額は1,138,212千円で差し引き24,122千円の決算となっています。



苫前町・羽幌町・初山別村の3町村で構成する羽幌町外2町村衛生施設組合では、条例に基づいて予算の執行状況等をお知らせしています。これは、組合の財政を知っていただき、組合運営へのご理解とご協力をお願いするものです。

令和6年度上半期 (R6.4.1~R6.9.30)

(単位:千円)

歳入	予算現額	構成比(%)	収入済額	執行率(%)
分担金及び負担金	225,136	90.8	104,000	46.2
(苫前町)	(65,996)	(29.3)	(30,524)	(46.3)
(羽幌町)	(120,918)	(53.7)	(55,796)	(46.1)
(初山別村)	(38,222)	(17.0)	(17,680)	(46.3)
使用料及び手数料	17,828	7.2	14,040	78.8
財産収入	5,000	2.0	519	10.4
繰越金	100	0.0	24,122	24,122.0
諸収入	10	0.0	425	4250.0
合 計	248,074	100.0	143,106	57.7

歳出	予算現額	構成比(%)	支出済額	執行率(%)
議会費	288	0.1	55	19.1
総務費	35,756	14.4	16,689	46.7
衛生費	200,700	80.9	59,856	29.8
公債費	1,330	0.6	0	0.0
予備費	10,000	4.0	0	0.0
合 計	248,074	100.0	76,600	30.9

☞お問合せ

羽幌町外2町村衛生施設組合

☎ 68-1001



◆◆◆ あたらしい本 ◆◆◆

一般書

罪名、一万年愛す 吉田 修一 著

いつか会ったあなたと、きっと出会う君に
石野 晶 著

デートピア 安堂 ホセ 著

百年かぞえ歌 大崎 梢 著

児童書

ひらがな名作 一生役立つ「自信」が身につく！
齋藤 孝 監修

ラストで君は「まさか！」と言う きらめく夜空
PHP 研究所 編

森に帰らなかったカラス
ジーン・ウィリス 作、山崎 美紀 訳、しらこ 画

おなかすいたらなにたべたい？ たなかしん 作・絵

◆◆◆ 今月のおすすめ図書 ◆◆◆



夜更けより静かな場所
岩井 圭也 著

人生は簡単じゃない。でも、後悔できるのは、自分で決断した人だけだ。
古書店で開かれる深夜の読書会で、男女6名の運命が動き出し…。
瑞々しい群像劇を描く連作小説。
「小説幻冬」連載を大幅改稿し、単行本化。

夢は自分なりの方法で叶えることができる！
「白雪姫」「シンデレラ」「ベル」など、境遇も個性も異なる13人のディズニープリンセスたちのストーリー集。



ディズニープリンセス
なんども読みたい13人のおはなし

講談社 編、駒田 文子 構成・文

キラキラ



掲載希望の3才くらいまでのお子さんを募集中！
詳しくはお問合せください。



上のQRコードから直接申込みできます

地域振興課広報聴係
☎ 0164-68-7013 (課直通)
✉ c-kouhou@town.haboro.lg.jp

図書室カレンダー

1月						
日	月	火	水	木	金	土
					10	11★
12	13	14	15	16	17	18
19	20	21	22	23	24	25
26	27	28	29	30	31	

2月						
日	月	火	水	木	金	土
						1
2	3	4	5	6	7	8★
9	10	11	12	13	14	15

○印は「図書室がお休み」の日です
★印は「あざらしおはなし会」の日です

あざらしおはなし会



えほんをよんだり
おんがくをやるよ！
あそびにきてね！

日 時： 2月8日(土) 14時00分から

場 所： 中央公民館2階ロビー(図書室横)

図書室お休みのお知らせ

図書室蔵書の点検・整理のため、臨時休館します。
期間中は「返却」のみ受け付けています。
ご不便をおかけしますが、ご協力をおねがいします。

期 間： 2月17日(月)から
2月21日(金)まで



電 | 子 | 契 | 約

事業者向け説明会を開催します

羽幌町では、事業者さまの利便性向上と事務の効率化を図るため、従来の紙による契約書に加えて、令和7年2月より電子契約を導入します。導入に先立ち、電子契約に関する事業者向け説明会を以下のとおり開催しますのでご参加ください。なお、システムは**GMOサイン（北海道庁と同じもの）**の導入を予定しています。すでにご利用の事業者さまは説明会にご参加いただかなくても構いません。

※後日ホームページ上で説明会の動画を公開する予定です。

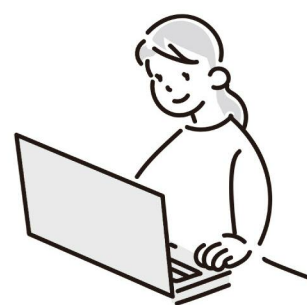

開催日時

令和7年1月29日（水）午後1時30分から1時間程度

場所・方法

羽幌町役場 4階大会議室 又は オンライン（Zoom）による参加

参加を希望される場合は、右のフォームからお申し込みください。

※1事業者につき原則1名様でのご参加をお願いいたします。

※申込期限 令和7年1月28日（火曜日）まで



電子契約とは？

- ・紙の契約書に押印することに代えて、電子文書（PDF形式のファイル）に電子署名することで契約を締結する仕組みです。
 - ・インターネットに接続し、電子メールを受信できる状況であれば、パソコンやスマートフォンからご利用できます。
 - ・電子契約サービスを利用するにあたり事業者様の費用負担はありません。
- ※従来どおり書面での契約締結も選択可能です。

電子契約のメリット

- 1 契約締結の業務効率化**
 - ・契約書の製本や押印が不要に。
 - ・契約書の受け取りや持参による移動が不要に。
- 2 コスト削減**
 - ・印刷、製本、郵送や移動にかかる費用を削減。
 - ・収入印紙が不要に。
- 3 時間や場所を問わず、契約事務が可能**
 - ・インターネット環境とメールアドレスがあれば、24時間365日どこでも利用可能。

お問い合わせ ▶ 羽幌町デジタル推進課



0164-68-7040

03

開始するを選ぶ

画面を下に動かして、町内会が間違っていないことを確認し、「ごみ出しアラームを開始する」を押してから「進む」を押す。



04

ごみの種類を選ぶ

通知してほしいごみの種類にチェックを入れて「送信」を押す。

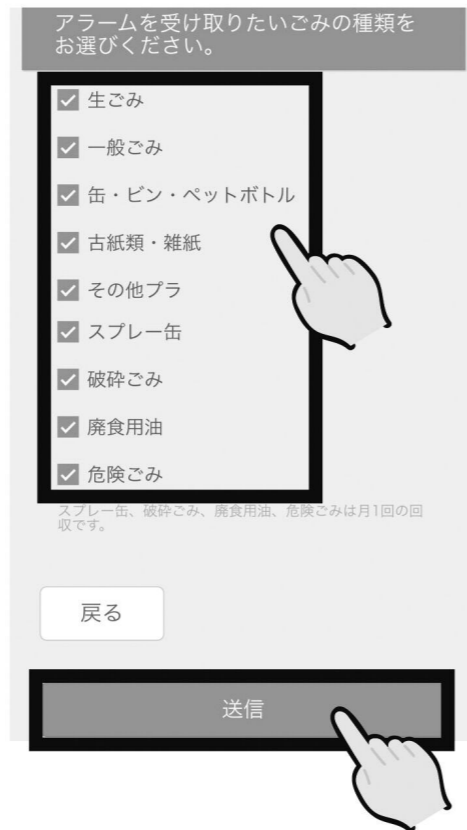
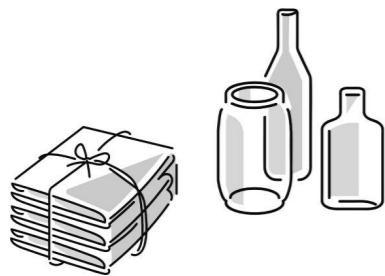

05

送信を押す

これで設定は完了です！

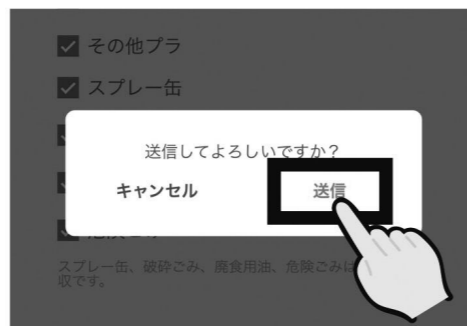

ごみ出しアラーム設定

かんたん 5 ステップ

羽幌町 LINE 公式アカウントに用意されている「ごみ出しアラーム」は、前日の夜7時にごみの日を通知してくれるお役立ち機能です。設定方法の手順を作成しましたので、LINE を登録いただきご活用ください。



明日は【古紙類・雑がみ】の収集日です。

明日は【生ごみ】の収集日です。

こちらの QR から



LINE ID @haboro

01

ごみ出しアラームを押す



02

地区を選ぶ

画面を左右に動かしながら、お住まいの地区を選んで、「アラームを設定する」を押す。





まちの出来事

from.
photoclip

12月 | DECEMBER

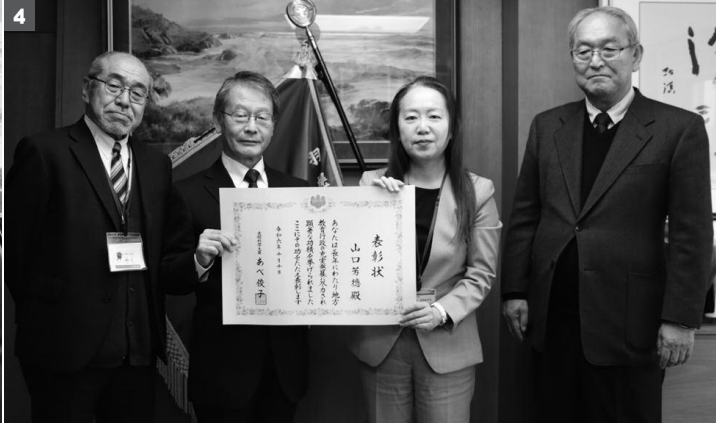

1 うさこちゃんあそびの広場でクリスマスツリー飾り付けが行われ、10組の親子が好きな飾りを付けたり、パネルシアターを鑑賞するなどクリスマス気分を満喫していました。
(12/3)

3 平成20年12月から羽幌町教育委員会委員としてご尽力されている松田肇さんが引き続き委員として任命され、森町長から任命書が手渡されました。(12/20)

5 羽幌町子ども自然教室に参加した子どもたちが中央公民館小ホールで、ボランティア団体「悠・悠クラブ」の協力のもともちつき体験を行いました。ついたものはお昼に雑煮でいただいたほか、あんをくんで大福にして家に持ち帰りました。
(12/7)

6 株式会社大垣重興様(遠別町)およびハラダ工業株式会社様(留萌市)が、地域貢献活動として道の駅と栄町夕陽ヶ丘団地内の樹木の枝払いと伐木を行いました。(12/17)

2 およこの食育料理教室が行われ、8組18名の参加者が食材を自由にトッピングして作るおこのみ焼きに挑戦しました。(12/1 写真は羽幌町食生活改善協議会提供)

4 平成25年4月から令和5年6月までの間、羽幌町教育委員会教育長としてご尽力された山口芳徳さんに文部科学大臣から表彰状が伝達されました。(12/4)

7 羽幌町商工会女性部による「古着deワクチン」事業が行われました。部員のみなさんが持ち寄った古着は「認定NPO法人世界の子どもにワクチンを 日本委員会(JCV)」を通じてカンボジア等で選別、販売され、購入した専用回収キットや売り上げの一部がミャンマーなど発展途上国の子どものポリオワクチン代として寄附されます。(12/3)

まちの出来事はホームページの「フォトクリップ」コーナーでもご紹介しています。

けいさつミニ広報紙

ピッシリ山



謹賀新年

謹んで新春をお祝い申し上げます。
旧年中は大変お世話になりました。
今年も警察行政にご理解ご協力をお願いします。



令和7年1月
羽幌警察署・北大通交番 職員一同



ストップ・ザ・交通事故 ～めざせ安全で安心な北海道～

冬場は路面凍結や悪天候で交通事故が多発しますので次のことを守って運転しましょう。

- 安全な速度と慎重な運転
- 時間に余裕を持った運転
- 「急」のつく運転操作はしない
- 交差点の死角には十分注意する
- 悪天候時は外出を控える



雪による事故防止

例年、除雪作業中の転落事故や落氷雪事故が発生しています。作業時や外出時は次のことに注意しましょう。

- 屋根から氷雪がせり出ている軒下には近づかない
- 雪下ろし作業は複数で行い、命綱等の転落防止措置をとる
- 除雪機を使用する時は、衣類が巻き込まれたり、下敷きにならないように注意する



やめよう！迷惑駐車

「迷惑・違法駐車」は、

- 車両通行の妨害
- 除雪等作業の妨害
- 車両同士の交通事故発生の要因
- 重大な歩行者事故発生の要因

となるので絶対にやめましょう。

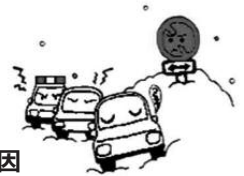

歩行者は転倒注意！

交差点は滑ります！
慌てず、焦らず！



お問合せ

羽幌警察署 ☎ 62-1110

北大通交番 ☎ 62-1569

羽幌警察署HP

<https://www.police.pref.hokkaido.lg.jp/00ps/haboro-syo/>



☎ 修学資金貸付制度について

将来、羽幌町内の医療機関や保育施設等で勤務していただける方に、修学資金の貸付をしています。詳しくはお問合せください。

助産師・看護師修学資金貸付制度

貸付対象 学校もしくは養成所に在学中または入学が決定している方で、助産師または看護師の資格を取得後、羽幌町内の医療機関に勤務しようとする方

貸付額 月額 50,000円以内 無利子（毎月交付）

貸付期間 6年以内
（学校または養成所の正規の修学年数の範囲内）

返還免除 羽幌町内の医療機関に勤務した期間が、修学資金の貸付を受けた期間に達した場合（全額免除）等

返 還 資格取得後、町内の医療機関に勤務しなかった場合や在職期間が修学資金の貸付を受けた期間に達しなかった場合、貸付の決定を取り消された場合は、貸付金を返還していただきます。

申請受付 随時受付しています。

申請・お問合せ
すこやか健康センター内 健康支援課保健係 ☎ 62-6020

☎ 2025年農林業センサスにご協力ください

令和7年2月1日現在で、全国一斉に“農林業の国勢調査”といわれる「2025年農林業センサス」が実施されます。

この調査は、今後の農林業の政策に役立てるために5年ごとに実施される極めて大切な調査です。

みなさまのお宅や会社等に調査員が調査に伺いましたら、ご協力をお願いします。

お問合せ
総務課情報管理係 ☎ 62-1211



農林業センサスマスコットキャラクター「つつー」

保育士等修学資金貸付制度

貸付対象 指定保育士養成施設（児童福祉法に規定される厚生労働大臣の指定する保育士養成学校）に在学または入学が決定している方で、卒業後、町内の保育所等に保育士等として1週当たり20時間以上勤務しようとする方

★ 町内の保育所等とは、町内の認定こども園、幼稚園、認可外保育施設、障害児通所支援事業所を指します

※ 入学準備金の貸付けを希望する場合は、養成施設の入学年度の4月末日までに申請してください

貸付額 修学資金 月額 50,000円以内
入学準備金 200,000円以内
就職準備金 200,000円以内

貸付期間 在学する養成施設の正規の修学期間以内
例）4年制大学の場合、4年以内

返還猶予 ・貸付期間が満了後も引き続き養成施設に在学しているとき

・町内の保育所等に保育士等として1週当たり20時間以上勤務しているとき

・その他、返還免除事由に該当する場合

返還免除 ・資格取得後、町内の保育所等に保育士等として1週当たり20時間以上勤務し、以下の要件を満たす場合は貸付金の返還が免除されます。

・引き続き5年以上勤務したとき（全額返還免除）

・引き続き2年以上勤務したとき（一部返還免除）

・その他、返還免除事由に該当する場合

返 還 卒業後5年以内に返還
※勤務から3ヶ月以内に返還を開始

申請・お問合せ
福祉課子ども係 ☎ 68-7004（課直通）

☎ 令和6年度高齢者入浴サービスの期限は2月末まで！

町では、令和6年度高齢者入浴サービスとして町内在住の70歳以上の方（施設入所者は除く）に、はぼろ温泉サンセットプラザの入浴無料券を送付しています。今年度の有効期限は2月28日（金）までとなっておりますので、入浴無料券をお持ちの方は忘れずにご利用ください。

お問合せ
福祉課社会福祉係 ☎ 68-7004（課直通）

☎ 償却資産の申告を受付しています

会社や個人で事業を営んでいる方が、その事業のために所有している機械や器具・備品等の資産を「償却資産」といい、土地や家屋と同じように固定資産税が課税されます。毎年1月1日現在で償却資産を所有している方は、地方税法の規定に基づきその状況を申告しなければなりません。昨年対象となっていた方には文書でお知らせしていますので、期限までに申告してください。

文書でのお知らせがなくても、償却資産を所有している場合は必ず申告してください。

申告が必要な場合

・令和7年1月1日現在で償却資産を所有している（減価償却額または減価償却費として申告する資産等が対象）

・昨年まで償却資産を所有していたが、廃業などにより資産を譲渡または廃棄した
※詳しくはお問合せください。

申告期限 1月31日（金）

申告受付・お問合せ
財務課税務係 ☎ 68-7002（係直通）

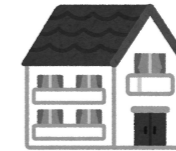

☎ シーズン到来、大雪への備えを

上川・留萌地方では、12月から1月にかけて年間を通して最も降雪量が多くなります。気象台では、大雪による災害が心配される場合、早期注意情報（警報級の可能性）や大雪警報・注意報の発表を通じて、災害への注意喚起を行います。

気象庁ホームページでは、「警報・注意報」により市町村単位での注意警戒期間（いつからいつまで）を、「今後の雪」では、各地域の積雪の状況や6時間先までの降雪量の予想（どこでどれだけ）を、細かく確認することができますので、ぜひご利用ください。

気象庁ホームページ「警報・注意報」⇒



気象庁ホームページ「今後の雪」⇒



お問合せ
旭川地方気象台 ☎ 0166-32-7102

information 情報プラザ

新年あけましておめでとうございます。
広報はぼろならびに羽幌町ホームページでは、今年もまちの出来事やお知らせなど、様々な情報をみなさんにお届けしていきますので、よろしくお祈りいたします。

お知らせ



☎ 「障害者控除対象者認定書」により要介護認定者も税控除の対象になります

年齢が満65歳以上で介護保険要介護認定を受けており、一定の要件を満たす方は、「障害者控除対象者認定書」により、所得税や住民税の申告（確定申告）時に障害者控除または特別障害者控除を受けることができます。

ただし、身体障害者手帳若しくは療育手帳等をお持ちの方は、その手帳を提示することで控除を受けられますので、認定書は必要ありません。詳しくはお問合せください。

基準日

令和6年12月31日現在（基準日以前に死亡した場合は死亡月日を基準日とします）

認定書の交付要件

次の項目のいずれかに該当する方となります。ただし、要介護認定を受けていない方、介護度が「要支援1・2」の方は対象外となります。

- 知的障害者（重度・中度・軽度）に準ずる方
- 身体障害者（1～6級）に準ずる方
- 寝たきり高齢者

申請受付

1月10日（金）から次の場所で受け付けています。

< 受付場所 >

役場総合窓口、天売・焼尻支所窓口、すこやか健康センター

申請に必要なもの

- 申請書（受付場所にあります）
- 印鑑
- 介護保険被保険者証（青色）

お問合せ

● 障害者控除に関すること
財務課税務係 ☎ 68-7002（係直通）

● 認定書に関すること
すこやか健康センター内 健康支援課介護保険係 ☎ 62-6020

※ 認定書の交付可否については電話でお答えできません

建設業 建退共 退職金 共済制度

6つの
特長

- 国の制度で安全確実
- 掛金が一部免除
- 転職時は企業間を
通算して計算
- 経営事項審査で加点
- 掛金は損金扱い
- 電子申請方式で
手続き簡単



（独）勤労者退職金共済機構
建設業退職金共済事業本部

TEL 03-6731-2866

🔍 建退共

🔍 検索



相談



2月の定例相談

▶行政相談

行政に関することでわからないことがあれば、お気軽にご相談ください。相談内容の秘密は厳守します。

日時 2月4日(火) 13時00分～15時00分

会場 役場2階 幹部会議室

お問合せ 町民課総合受付係 ☎ 68-7003 (課直通)

▶障がい等に関する相談

相談支援専門員が、あなたの心配事や悩みなどを受け止め、解決する方法と一緒に考えます。必要に応じて、専門機関の紹介やアドバイスなども行います。みなさんが安心して生活できるようにお手伝いします。

相談料は無料です。秘密は厳守しますので、お気軽にご相談ください。

日時 2月15日(土) 10時00分～17時30分

※ **要事前予約**【相談日の前日まで】

会場 中央公民館 3階会議室

連絡・お問合せ

NPO法人 ウェルアナザーデザイン
☎ 0164-56-1662

こころの健康相談のご案内

留萌保健所では、毎月定例的に精神相談・思春期相談等を開設しています。

こころの問題でお悩みの方やご家族の方、支援に困っている関係者の方は、お気軽にご相談ください。相談料は無料です。秘密は厳守します。

内容 精神相談

日時 2月4日(火)15時00分～17時00分

※ **要事前予約**

※ 申込み順のため、希望日に予約できない場合があります

場所 留萌保健所(留萌市)

担当 医療法人社団萌仁会荻野病院
理事長 荻野 武裕 氏

次のようなご相談はありませんか？

- つらい気持ちや死にたい気持ちになる
- 眠れない、食欲がない、気分が沈むなどが続く
- 家族の飲酒問題やひきこもりなどで悩んでいる
- 身近な方を自死で亡くした など

予約・お問合せ

留萌保健所健康推進課健康支援係 ☎ 0164-42-8327

書の北溟記念室(中野北溟展示室)開館中

中央公民館で日本を代表する羽幌町焼尻島出身の書家中野北溟氏の作品展示室を次の時間帯で開館しています。毎年4月には展示品の入れ替えを行っており、まだ見たことがない作品と出逢うかもしれません。ぜひご覧ください。

開館時間 9時00分～17時30分

休館日 毎月第4日曜日(変更の場合有)
12月30日～1月5日

入場料 無料

お問合せ

中央公民館内 社会教育課社会教育係 ☎ 62-1178

イベント・行事



男性料理教室「ストレスをやわらげる和定食」

男性にも自分の食事や料理に関心をもってもらうための料理教室を開催します。普段料理をしない人もこの機会にぜひご参加ください。

日時 2月6日(木) 18時15分～20時30分(予定)

会場 すこやか健康センター

対象 町内在住の成人男性

参加料 500円

内容 調理実習

ごはん
鮭と野菜のにんにく味噌バター炒め
きゅうりとハムの中華和え
減塩みそ汁

申込期限 1月30日(木)

主催 羽幌町食生活改善協議会

申込・お問合せ

健康支援課保健係(すこやか健康センター内) ☎ 62-6020

募集



いちい大学の令和7年度新入生募集！

いちい大学は、羽幌町在住の60歳以上の方が、生きがいを見つけて充実した生活を過ごすための学習と交流の場です。あなたも入学してみませんか？

対象 町内の60歳以上の方

授業料 無料(但し、学生自治会費など若干必要です)

申込期限 3月21日(金) まで

申込・お問合せ

中央公民館内 社会教育課社会教育係 ☎ 62-1178

奨学資金返還支援補助金について

町外からの移住定住および若年層の地元企業への就職、定住促進を図るため、町内に居住し就職しながら奨学金を返還する方に対し、補助金を交付します。詳しくはお問合せください。

補助対象 町内に居住し、次の条件を全て満たす方

- ・町内事業者に雇用されまたは自営業者であって、5年以上就業する見込みの方
- ・大学(学校教育法に規程する大学)、短期大学、高等専門学校または専修学校(専門課程に限る)の在学期間中に貸与を受けた奨学金の返還を開始するもしくは返還している方
- ・奨学金の返還に係る他の補助金を受けていない方
- ・町税等を滞納していない方
- ・国、都道府県の職員でない方
- ・暴力団員でない方

対象となる奨学金

- ・羽幌町奨学基金条例または前川富義奨学基金条例に規定する奨学資金
- ・日本学生支援機構第1種または第2種奨学金
- ・都道府県、市町村等が設ける貸与型奨学金

補助期間 補助金の交付申請日以降に奨学金を返還する月から5年間

補助率 羽幌町の奨学資金：返還額の10分の10

羽幌町以外の奨学資金：返還額の2分の1

補助額 月額 20,000円(年間24万円、5年間で120万円)を上限とする。

申請書類 羽幌町奨学資金返還支援事業補助金交付申請書

(初年度提出時)

- ・大学等へ修学していたまたは卒業を証する書類の写し
- ・奨学金の貸与を受けたことを証する書類の写し
- ・奨学金の返還計画書(毎年度提出時)
- ・住民票の写し
- ・奨学金の返還金額を確認できる書類の写し
- ・就労を証する写し(雇用証明書等)
- ・その他町長が必要と認める書類

申請受付 随時受付しています。

申請・お問合せ

地域振興課政策推進係 ☎ 68-7013(課共通)

羽幌町の情報をSNSで発信中！

町ではまちの魅力やイベント情報などをSNSを活用して発信しています。ぜひ、ご覧ください。

「活用ソーシャルメディア一覧」
はこちら(町ホームページ)



令和7年度各種奨学資金について

経済的な理由で修学が困難な方に対し、修学に必要な資金の一部を貸付します。詳しくはお問合せください。

前川富義奨学資金

- 貸付対象**
- ・学校教育法で定める大学に在籍する方(予定含む)
 - ・学資を主として支弁する方が羽幌町に2年以上住所を有していること
 - ・独立行政法人日本学生支援機構の定める選考基準を満たす方

羽幌町奨学資金

- 貸付対象**
- ・学校教育法で定める短大、高等専門学校(4年制以上に限る)、専門学生(専修学校の専門課程)に在籍する方(予定含む)
 - ・学資を主として支弁する方が羽幌町に2年以上住所を有している
 - ・独立行政法人日本学生支援機構の定める選考基準を満たす方

(以下共通)

貸付額 月額30,000円以内(無利子)

貸付期間 貸付決定月から最短修業年限の終期まで

償還方法 年払い、半年払い、月払いから選択し、卒業から最大2年を経過した後10年以内に全額償還していただきます。

申請期間 令和7年進学予定の方：2月14日(金)まで
大学等学校に在籍中の方：随時受付

申請書類 奨学資金貸付申請書

奨学生推薦書

成績証明書

令和6年分の所得証明書または源泉徴収票(親権者および連帯保証人2名)

住民票の写し

(申請する方、申請する方と生計を主として維持する方および同一世帯に属する方、連帯保証人)

申請・お問合せ

学校管理課総務係 ☎ 68-7010(課共通)

各種証明の発行、マイナンバーカードの作成には本人確認書類が必要です

- **書類1点で確認可能なもの(顔写真付きのもの)**
免許証、マイナンバーカード、パスポート、在留カード、身体障害者手帳など

- **書類2点で確認が必要なもの**
健康保険証、医療受給者証、年金手帳、年金証書、学生証など
※ 学生証は顔写真付きのものでも書類2点での本人確認が必要です
※ 印鑑証明書を代理人の方が請求する場合も代理人の方の本人確認が必要です

☞ お問合せ 町民課総合受付係 ☎ 68-7003

北海道立羽幌病院からのお知らせ【令和7年2月分外来診療体制】

総合診療医

総合診療医による診療			月		火		水		木		金		診療日
診療科	医師	予約	午前	午後	午前	午後	午前	午後	午前	午後	午前	午後	
内科	担当医	要	●		●		●		●		●		毎日
	当番医	不要	●		●	●	●		●	●	●		毎日
外科	当番医	不要				●				●			毎週火・木曜日
整形外科	担当医	要	●		●		●		●		●		毎日(処置・注射のない方)
	当番医	不要				●				●			毎週火・木曜日

* 急なケガなどの緊急の場合は上記診療日以外でもご相談ください

専門外来

専門診療(出張医師等)			月		火		水		木		金		診療日
診療科	医師	予約	午前	午後	午前	午後	午前	午後	午前	午後	午前	午後	
消化器内科	佐々尾医師	要							●				13日・27日
呼吸器内科	重原医師	要											当面の間、休診となります。 現在予約のある方は常勤医が代診します。
循環器内科	高橋医師	要					●						26日
総合診療科	木村医師	推奨							●				27日
フレイル外来	佐々尾医師	要	●										未定
整形外科	穴口医師	推奨					●						5日・12日・19日・26日
	覺田医師	推奨		●						●			6日・13日・20日・27日
	八島医師	推奨	●								●		3日・17日
	引野医師	推奨	●										7日・10日・17日・21日・28日
	渡部医師	要				●							4日・25日
小児科	高橋医師	不要	●		●		●	●	●	●	●	●	井上医師診療日以外
	井上医師	不要	●	●									10日
眼科	旭川医大医師	要			●								4日・18日・25日
婦人科	金野医師	不要			●	●							毎週火曜日
耳鼻咽喉科	札幌医大医師	要					●						奇数週水曜日
泌尿器科	札幌医大医師	推奨							●				毎週木曜日
皮膚科	札幌医大医師	不要									●		毎週金曜日

*** 受付時間**

午前:8時00分~11時00分(泌尿器科のみ10時30分まで)
午後:13時30分~15時00分
(小児科 高橋医師のみ15時00分~16時00分)

*** 人間ドック・健診等**

検査内容等に応じて曜日が異なります。
ご希望の方はお気軽に病院までお問い合わせください。
電話受付時間:13時00分~17時00分

病院の診療に関する最新の情報は、病院ホームページや公式SNSで案内しています。ぜひフォローをお願いします。



X(旧Twitter) インスタグラム フェイスブック 病院ホームページ

お問い合わせ 北海道立羽幌病院 ☎ 62-6060



Dr. 佐々尾の健康カルテ

最近では患者さんとしてお越しになる方々の中で、デジタルデバイス(スマートフォンやタブレット、スマートウォッチなど)を使いこなしている方が増えている印象を受けます。とくにデジタルデバイスの中で注目されているのが、スマートウォッチを代表とするウェアラブルデバイス(身につけることができるデジタルデバイス)です。日常生活で身につけながら、継続的に身体の中の健康データを収集して、個人の健康状態をリアルタイムで把握することを可能にしています。個人の健康意識を高めることにつながるため、以前から若い世代を中心に使われているのは、歩数や消費カロリー、運動時間などのデータを自動的に記録するものです。日々の数値が可視化されることで、より意識付けされます。スマートフォンでも歩数を記録することができ、歩数で様々なポイントを得られるアプリもあるので活用されている方もいらっしゃるかもしれません。脈拍を計測することで、脈拍の速い・遅いだけではなく、最近では不規則な脈拍のうち病的な不整脈を検出することができるものもあるようです。

血液の中の酸素濃度を測定することができるものもあります。新型コロナウイルス感染症では、酸素濃度が重症度の評価に用いられることもあり、療養された方には保健所から送られてきて測定した経験がある方もいらっしゃるでしょう。肺の病気をお持ちの方には有用でしょう。

この血中酸素濃度の測定は睡眠の質を見ることにも活用できるので、それを目的としてつけている方もいらっしゃるようです。加速度センサーで着用者の動きを感知したり、心拍センサーも活用することで、睡眠の深さ(レム睡眠やノンレム睡眠)、目が覚めた回数などがわかり、種類によっては点数をつけるものもあるようです。睡眠は本人の意識と実態にギャップがあるとされ、客観的に評価されることは適切な睡眠管理につながるでしょう。

スマートウォッチは医療機器ではないため、いずれの測定についても精度の保証はされていないので、あくまでも参考情報として捉えていただくことになります。人によっては、かえって不安になるきっかけともなりうる点は注意が必要です。ただ、病気の早期発見や予防、より個別化された個人に応じた医療を提供することにつながる可能性があるツールです。主治医と共有し専門的な助言を得ることで、より効果的になるかもしれません。

(北海道立羽幌病院 副院長 佐々尾 航 医師)



生活・仕事相談会のご案内

自立相談支援事業所「るもい生活あんしんセンター」では、生活や仕事等でお困りの方を対象に相談会を行っています。詳しくは下記の予約・お問合せ先までご連絡ください。

日時 2月7日(金)・2月21日(金)
13時30分~15時20分(1枠50分)
※要事前予約
【相談日の前日 15時00分まで】

場所 羽幌町勤労青少年ホーム 相談室
料金 無料

予約・お問合せ

自立相談支援事業所「るもい生活あんしんセンター」
☎ 0164-56-1616

健康



2月の保健・子育てカレンダー

町内の保健事業や子育て教室の日程です。

日程	事業	受付・実施時間	会場
13日(木)	乳幼児健診*	12時30分~	健康センター
25日(火)	乳幼児相談 5歳児健診*	13時00分~	健康センター
毎週 火・金	うさこちゃん 遊びの広場★	9時30分~	健康センター
3日(月) 10日(月)	すくすく★	9時30分~	健康センター
毎週水			
毎週木	あいあいサークル★	9時30分~	健康センター

お問合せ すこやか健康センター内

★子育て支援センター ☎ 62-1656

*健康支援課保健係 ☎ 62-6020

**「どごうさ」開放中です!
(13時00分~16時00分)**

子育て支援センター(すこやか健康センター内)には保育士が常駐しており、小学校入学前のお子さんとお保護者を対象とした遊び場を開放しています。育児相談等も随時行っていますので、ぜひご利用ください。

〈お知らせ〉

「どごうさに行きたいけど、小学生の兄弟がいるから行けない!」という方、乳幼児の弟妹が利用している場合は、一緒に小学生も入室可能です。

※ただし、保護者の同伴が必要です。

羽幌町が選んだニュース 2024年

2024年もいろいろな出来事がありました。どんな年だったか振り返ってみましょう。

デジタル推進課を新設

～役場組織を改編し新設 各分野におけるDX化の取組を強化

羽幌町LINE公式アカウントを開設

～行政情報をはじめ、くらしや防災など、
欲しい情報が簡単に取得できるように

住宅改修(リフォーム)補助事業の再開

～町民からの要望が強かったリフォーム補助事業を再開

羽幌町の住民基本台帳人口6,000人を割る (令和6年8月末時点)

～平成26年8月末の7,600人から5,996人に、10年で1,600人減少

天売島でニシンの群来を確認

～天売島でニシンの群来が確認されたのは約70年ぶり

北海道高校ラグビー北選手権大会初優勝

～抽選で全国逃すも羽幌・富良野・芦別の合同チームが初優勝

能登半島地震発生 被災した姉妹都市石川県内灘町を支援

～義援金の送金やふるさと納税代理寄付受付などの支援を実施

ガバメントクラウドファンディングで3つのプロジェクト始動

～最北のパラ園チャレンジ、天売島の海鳥と自然環境保護、
町内の子どもたちに「君に届け」

はぼろスノーフェスティバル

スキーやスノーボードが無くても楽しめるイベントです。みなさんでぜひ遊びに来てください。
当日は駐車場が混み合いますので、お車は乗り合わせの上お越しくください。

日時 1月26日(日) 10時00分～

場所 羽幌町民スキー場「びゅー」

- 内容
- 冬の移動動物園
 - 豚汁無料配布
 - もちまき



当日は
リフト無料開放!!

お問合せ

総合体育館内 社会教育課体育振興係 ☎ 62-6030
町民スキー場「びゅー」 ☎ 62-6800

同日開催

スノーボード大会

HABOROびゅーCUP

各選手が磨き上げた技を特設ジャンプ台で披露!!
とくにご覧ください!!

